الثورة
AL-Thawrah

صحيفة يومية سياسية ثقافية جامعة تأسست عام ١٩٦٢

32 صفحة

20 ريالاً

الثلاثاء ٢٩ ربيع اول ١٤٢٥هـ الموافق ١٨ مايو ٢٠٠٤م العدد (١٤٤٣٣)

Tue.18 May. ، 2004, 29/3/1425 - No ، (14433)

اهداف الثورة اليمنية

١. التحرر من الإستبداد والإستعمار ومخلفاتهما وإقامة حكم جمهوري عادل وإزالة الفوارق والإمتيازات بين الطبقات .
٢. بناء جيش وطني قوي لحماية البلاد وحراسة الثورة ومكاسبها .
٣. رفع مستوى الشعب إقتصادياً وإجتماعياً وسياسياً وثقافياً .
٤. إنشاء مجتمع ديمقراطي تعاوني عادل مستمد أنظمته من روح الإسلام الحنيف .
٥. العمل على تحقيق الوحدة الوطنية في نطاق الوحدة العربية الشاملة .
٦. إحترام مواثيق الأمم المتحدة والمنظمات الدولية والتمسك بمبدأ الحياد الإيجابي وعدم الإنحياز والعمل على إقرار السلام العالمي وتدعيم مبدأ التعايش السلمي بين الأمم .

اضاءة

الرئيس علي عبدالله صالح

■،، إذا لم تقم الأمم المتحدة بدورها وتعمل على إحلال قوات دولية في العراق وفلسطين وحفظ الأمن والسلام في العالم فلا قيمة لوجودها .

فيما يلقي فخامة الرئيس خطاباً هاماً مساء الجمعة :

مهرجانات احتفالية في عموم محافظات الجمهورية ابتهاجاً بالعيد الوطني

■ الثورة/ خاص/

بمناسبة احتفالات شعبنا بالعيد الوطني الـ١٤ للجمهورية اليمنية يلقي فخامة الرئيس علي عبدالله صالح رئيس الجمهورية مساء يوم الجمعة القادم خطاباً هاماً إلى أبناء شعبنا يتطرق فيه إلى ما حققه الوطن اليمني من إنجازات عظيمة ومكاسب كبيرة في ظل الوحدة المباركة على الأصعدة التنموية والاقتصادية والديمقراطية والسياسية .. كما سيتناول الأخ الرئيس في خطابه التطورات الجارية في الأراضي الفلسطينية المحتلة والعراق والمستجدات على الساحتين العربية والإقليمية.

واحتفاء بهذه المناسبة يقام صباح يوم السبت القادم الموافق الـ٢٢ من مايو مهرجان فلكلوري شعبي كبير بميدان التحرير بأمانة العاصمة يعبر عن فرحة أبناء شعبنا وابتهاجهم بالعيد الوطني .

وستقام الاحتفالات في عموم المحافظات حيث ستجري تباعاً العديد من الفعاليات الفنية والثقافية في مناطق مختلفة من الوطن .

طالب بسرعة تقديم مشروع قانون الشركة اليمنية لاستكشاف وانتاج النفط:

مجلس النواب يوصي الحكومة بالغاء اتفاقية البيع في القطاع النفطي رقم ٥٣

■،، صنعاء/سبأ/

أقر مجلس النواب في جلسته المنعقدة صباح أمس برئاسة الأخ يحيى علي الراعي نائب رئيس المجلس توجيه عدد من التوصيات للحكومة بشأن موضوع بيع وزارة النفط ٦٠٪ من حصة الشركة اليمنية المحمولة في الشراكة بالقطاع النفطي رقم ٥٣ منطقة شرق سار بمحافظة حضرموت وذلك بحضور عدد من الوزراء.

وبعد ان استكمل المجلس مناقشته الجادة والواسعة لهذا الموضوع وفي ضوء ما جاء في تقرير اللجنة المشتركة من لجنة التنمية والنفط ورئيسي لجنتي الشئون الدستورية والقانونية والشؤون المالية من حيثيات واستنتاجات ومقترحات.

إلى ذلك نصت توصيات المجلس للحكومة على الغاء اتفاقية البيع بشكل نهائي وعلى الحكومة اصدار القرار المنفذ لذلك خلال مدة لاتتجاوز أسبوعين من تاريخه ومساءلة المسؤولين عن عملية البيع وعدم التنازل أو التصرف بالبيع للحصص المخصصة للشركة اليمنية التابعة للمؤسسة اليمنية العامة للنفط والغاز في كافة القطاعات النفطية.

وطالبت توصيات المجلس الحكومة بسرعة تقديم مشروع قانون إنشاء الشركة اليمنية في مجال استكشاف وانتاج النفط إلى المجلس وفقا لتوصيات المجلس المتكررة عند مناقشته للاتفاقيات النفطية السابقة وذلك خلال مدة زمنية لاتتجاوز ثلاثة أشهر .

وكان المجلس قد استهل جلسته باستعراض محضره السابق ووافق عليه وسيواصل أعماله صباح اليوم الثلاثاء بمشية الله تعالى.

مجلس القضاء الأعلى يكلف أعضاءه بدراسة مشروع الضوابط القضائية

■ صنعاء/ سبأ

ناقش مجلس القضاء الأعلى في اجتماعه الذي عقد أمس برئاسة القاضي محمد بن اسماعيل الحجي نائب رئيس المجلس الموضوعات المدرجة في جدول أعماله واتخذ إزاءها القرارات المناسبة، كما ناقش نتائج بعض قرارات مجلس المحاسبة.

وكلف المجلس أعضاءه بدراسة مشروع الضوابط المقدمة من الأخ وزير العدل إلى الجلسة القادمة وفقا للقانون .

وكان المجلس قد أقر محضر اجتماعه السابق .

٩ قادة عرب يتغيبون عن القمة

■،، عواصم/وكالات

قالت مصادر دبلوماسية عربية إن تسعة من القادة العرب على الأقل لن يشاركوا في القمة العربية بتونس.

مشيرة الى إن أي من الدول العربية لم يرسل برد حتى الآن عن مستوى تمثيله سواء للأمانة العامة للجامعة أو دولة رئاسة القمة تونس، معربة عن اعتقادها بان مستوى التمثيل سوف يظل غامضاً ربما إلى ما قبل انعقاد القمة بساعات.

وقد اعلن في المنامة رسمياً أمس ان العاهل البحريني لن يحضر القمة العربية المزمع عقدها في تونس يومي السبت والاحد المقبلين بينما ذكرت تقارير صحافية لم تنفها الرياض ان ولي العهد السعودي لن يشارك ايضاً في القمة وسيرأس الشيخ خليفة بن سلمان آل خليفة رئيس وزراء البحرين وفد بلاده إلى مؤتمر القمة.

.....البقية ص/٢

بحث مع المدير التنفيذي للاسكوا اوجه التعاون في مجالات التعليم والتدريب

رئيس الوزراء يدعو الى تعزيز جهود التكامل بين التجمعات الاقليمية والدولية

صنعاء/سبأ /

دعا الأخ عبدالقادر باجمال رئيس مجلس الوزراء إلى تعزيز جهود التكامل بين التجمعات السياسية والاقتصادية والاجتماعية الاقليمية والدولية لما من شأنه مواجهة التحديات التي تواجهها دول المنطقة وبوجه خاص الاقل نموا منها .

جاء ذلك اثناء لقاء الأخ رئيس الوزراء أمس مع الأخت الدكتورة مرفت تيلاوي مساعدة الأمين العام للامم المتحدة الأمين التنفيذي للجنة الاقتصادية والاجتماعية لغرب آسيا التي تزور بلادنا حاليا والتي أشارت بدورها إلى أهمية الاستفادة من خبرات التجمعات الاقليمية النوعية في المجالات السياسية الاقتصادية والاجتماعية بما في ذلك الاصلاحات السياسية والاقتصادية في المنطقة .

وجرى خلال اللقاء مناقشة اوجه التعاون الثنائي بين بلادنا واللجنة الاقتصادية والاجتماعية وآليات تفعيلها خلال المرحلة المقبلة وعلى وجه الخصوص في مجالات التعليم الأساسي والبيئة والتعليم العالي واعادة هيكلة الجامعات والتدريب والتأهيل والاستفادة من الابحاث والدراسات التي تقوم بها اللجنة في مختلف الجوانب حيث جرى التأكيد على أهمية العمل المشترك في تلك الجوانب بما ينسجم مع أهداف ونشاط اللجنة وجهود بلادنا في جانب التنمية الاقتصادية والاجتماعية .

حضر اللقاء الأخ الدكتور محمد لطف الارياني وزير المياه والبيئة والأخ يحيى القائفي رئيس دائرة اللجان والمجالس العليا بالأمانة العامة لرئاسة الوزراء وأعضاء الوفد المرافق للمسؤولة الدولية.

بحضور المستشار السياسي لرئيس الجمهورية وعدد من المختصين :

مجلس الشورى يناقش تقرير التنمية العربية والإصلاحات في المنطقة

■ بدأ مجلس الشورى أمس مناقشة تقرير التنمية العربية الإنسانية للعام ٢٠٠٣م والرؤى الدولية لإصلاح المنطقة العربية ومشروع الشرق الأوسط الكبير ..

وفي الاجتماع أوضح الأخ عبدالعزيز عبدالغني رئيس المجلس بأن هذين الموضوعين مترابطين من حيث المفهوم والغاية .. مؤكداً أن تقدم الشعوب مرتبط بصورة وثيقة بمدى امتلاكها للمعرفة باعتبارها معيار التقدم والرقي في كافة المجالات .

وأضاف رئيس مجلس الشورى : إن اليمن قطعت منذ قيام الوحدة الوطنية شوطاً كبيراً في تعزيز وترسيخ النهج الديمقراطي .. مشيراً إلى أن إعلان صنعاء الصادر عن مؤتمر الديمقراطية وحقوق الإنسان ودور محكمة الجنايات الدولية يعد أحد المرتكزات الرئيسية للمبادرات التي هدفت إلى إصلاح الشرق الأوسط ، كما أنه الأساس في المشروع الذي سيقدم إلى اجتماع الدول الثماني الذي سيعقد الشهر المقبل بالولايات المتحدة الأمريكية .

من جانبه أشار الدكتور عبدالكريم الارياني المستشار السياسي لرئيس الجمهورية إلى أن اليمن قد تفردت من بين البلدان العربية في اهتمامها بتقارير التنمية البشرية عام ١٩٩٨ .

وقال الدكتور الارياني : إن التنمية الإنسانية بمفهومها لا تنحصر في التغيير المادي في حياة المواطنين بل هي تغيير في الثقافة وأسلوب ممارسة العمل السياسي واحترام حرية الرأي والرأي الآخر وتعزيز دور المرأة في المشاركة ..

(التفاصيل ص/٣)

اللجنة العليا للانتخابات تحيل مشروع دليل الضوابط الإدارية والفنية الى القطاع القانوني

■،، صنعاء/سبأ/

عقدت اللجنة العليا للانتخابات والاستفتاء اجتماعها الدوري أمس برئاسة الأخ خالد عبدالوهاب الشريف رئيس اللجنة.

واستمع الاجتماع إلى تقرير من الأخ نائب رئيس اللجنة العليا للانتخابات بشأن لقائه مع اللجنة الفنية المشكلة من اللجنة العليا للانتخابات ومصلحة الأحوال المدنية والسجل المدني، والمكلفة بوضع الخطط التنفيذية والتصورات الفنية والقانونية حول اصدار البطاقة الشخصية بالرقم الوطني، في إطارمشروع استراتيجي مستقبلي يقوم على التنسيق والشراكة والتعاون بين اللجنة العليا للانتخابات ومصلحة الأحوال المدنية، بحيث تكون تلك البطاقة مشتملة على بيانات الهوية الشخصية وبيانات الموطن الانتخابي، بما يمكن من استخدامها في العمليات الانتخابية مستقبلا، كماهو معمول به في معظم الأنظمة الانتخابية الديمقراطية في العالم.

كما استعرضت اللجنة مشروع دليل الضوابط الإدارية والمالية والفنية لفروع الأمانة العامة للجنة العليا للانتخابات، واحالته إلى القطاع القانوني لاستكمال اجراءات اصداره وتعميمه على فروع الأمانة العامة للجنة في المحافظات للعمل به والتقيد بما ورد فيه من ضوابط ادارية ومالية وفنية.

وناقشت اللجنة في الاجتماع عدداً من المواضيع المدرجة في جدول أعمالها واتخذت بشأنها الاجراءات اللازمة.

إلى ذلك وقع أمس باللجنة العليا للانتخابات والاستفتاء على مذكرة تفاهم بين اللجنة العليا للانتخابات والمؤسسة الدولية للأنظمة الانتخابية ايفس، لتأهيل موظفي اللجنة في مجال تعليم اللغة الانجليزية.....

البقية ص/٢

باول يرفض التوسط لوقف إطلاق النار

اسرائيل تعزل رفح بخط «باريف» جديد

القدس المحتلة / غزة / وكالات /

دفعت اسرائيل بحشود عسكرية ضخمة عزلت مدينة رفح ومخيمها عن العالم تمهيداً لعدوان وحشي وتدمير مئات المنازل لحفر خندق مائي كبير وجدار حديدي يعزلان المنطقة عن الحدود المصرية فيما يشبه خط بارليف الذي بنته إسرائيل على قناة السويس قبل حرب ١٩٧٣م وحطمه الجيش المصري ، وأطلقت المدينة نداء استغاثة للعالم لحمايتها من غول إرهاب رئيس الوزراء الاسرائيلي أرئيل شارون وبطشه .

وكان الحدث الأبرز أمس هو إقدام جيش الاحتلال على تقسيم قطاع غزة إلى أربعة أجزاء للاستفراد بكل منها على حدة ودفعه بأعداد كبيرة من الدبابات والمدرعات والجرافات والجنود تحت غطاء المروحيات وعزل مدينة رفح ومخيمها بالكامل عن العالم الخارجي .

وكان نحو ثلاثة الاف فلسطيني نزحوا من ٢٠٠ منزل من منازل مخيم رفح مرشحة للتدمير وسط إطلاق محافظ رفح نداء استغاثة بالعرب والمسلمين فيما تحسبت الأوساط الفلسطينية لعدوان وحشي ومجزرة كبيرة ضد سكان هذه المنطقة .

وكشفت وسائل الإعلام الاسرائيلية أمس عن بدء جيش الصهاينة في مخطط حفر قناة بعمق ٢٠ متراً وعرض ٦٠ متراً على طول حدود قطاع غزة مع مصر لملئها بمياه البحر المتوسط وذلك بعد التدمير الجماعي لمنازل مخيم رفح ، حيث أشارت المصادر نفسها أن الجيش بدأ بمستنقعات صغيرة في هذه المنطقة .

وقالت مصادر عسكرية اسرائيلية أنه سيتم بناء جدار حديدي بارتفاع ثمانية أمتار يعزل المدينة عن الحدود ، وقدرت تكلفة العملية بعشرات الملايين من الدولارات ، ومن المقرر أن يعقد مجلس الجامعة العربية اجتماعاً طارئاً على مستوى المندوبين لبحث خطة تحرك سياسي عاجلة لتوفير حماية للشعب الفلسطيني من بطش الاحتلال .

وفيما كان من المنتظر أن تقوم الولايات المتحدة بالتدخل لوقف العدوان الإسرائيلي السافر ضد الشعب الفلسطيني فقد رفض كولن باول التوسط لوقف إطلاق النار ، وقال في هذا الصدد : من السهل القول هيا بنا نبادر إلى وقف إطلاق النار ، لقد عهدنا مثل هذه الاتفاقات لوقف إطلاق النار ، إن هذه الاتفاقات لن تصمد سوى عدة أسابيع ، ولأنه لا يوجد في الجانب الفلسطيني جهاز أمني يفرض وقف إطلاق النار ، فإن كل مخرب قادر على تفجير نفسه ، لقد رأينا ذلك في السابق ولم يتكلل بالنجاح .

وأبدى باول ضيقه تجاه الفلسطينيين بقوله : إن ما يجب علينا رؤيته من الجانب الفلسطيني هو السيطرة على المناطق التي يتم تسليمها لهم ، يجب عليهم سحب السيطرة على الأجهزة الأمنية من عرفات ، يجب على القادة الفلسطينيين والعرب أن يقولوا لعرفات أن سياسته فشلت في التقدم نحو الأهداف .

مقتل رئيس «الانتقالي» يخلط الأوراق.. وواشنطن تعزز وجودها بـ٤ آلاف جندي

موسى لا يستبعد إرسال قوات عربية للعراق.. وبلير يؤكد استراتيجية البقاء

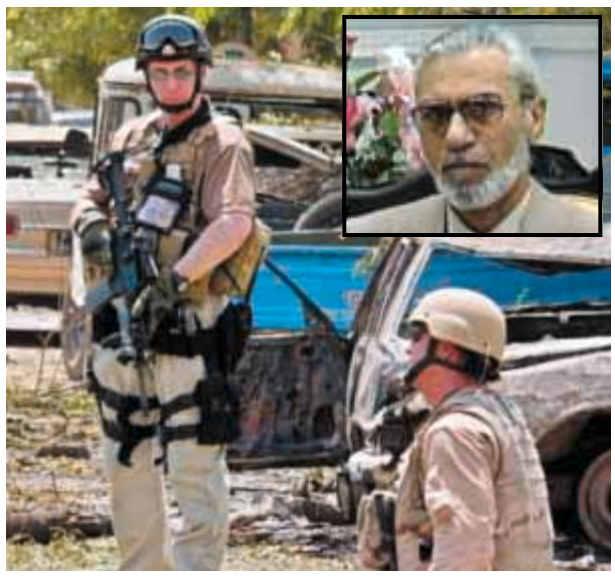

■ جنود امريكيون في موقع الانفجار .. وفي الاطارعز الدين سليم رئيس مجلس الحكم الذي اغتيل في الانفجار

■،، بغداد/عواص/وكالات الأنباء/

دخل العراق أمس مرحلة جديدة من الفوضى والانهيار الأمني بمقتل الرئيس الدوري لمجلس الحكم الانتقالي العراقي عز الدين سليم في تفجير استهدف سيارته على ابواب مقر سلطة الاحتلال في بغداد وباطلاق النار على منزل المرجع الشيعي الأبرز في العراق علي السيستاني ومقتل ٥٠ من أنصار الزعيم الشيعي مقتدى الصدر برصاص قوات الاحتلال في النجف والناصرية اضافة لمقتل ٣ جنود أمريكيين ورابع ايطالي في هجمات متفرقة بالعراق.

ووسط هذا الاضطراب الأمني الذي يأتي قبل أسابيع من موعد تسليم السلطة للعراقيين تحدثت تقارير إعلامية بريطانية وأمريكية أن واشنطن ولندن تعدان لاستراتيجية انسحاب سريع من العراق وتسليم الملف الأمني للعراقيين في إطار عملية نقل السلطة، لكن رئيس الوزراء البريطاني توني بلير كان أكثر حاسماً في استبعاد ذلك معيداً تأكيد استراتيجية البقاء.

من جهته أكد الأمين العام للجامعة العربية أمس أن الدول العربية مستعدة لإرسال قوات عربية للعراق بطلب من العراق نفسه أو من مجلس الأمن. وأكد في تصريحات نقلتها وكالة الأنباء الاردنية ان للعراق الحق في تقديم مثل هذا الطلب كباقي أعضاء الجامعة.

وابلغت الولايات المتحدة كوريا الجنوبية بأنها ستسحب أربعة آلاف جندي من هذا البلد لإرسالهم الى العراق كما صرح مسؤول في البنتاجون أمس.

وأوضح الكابتن البحري فليكس بليكسيكو ان عملية إعادة الانتشار هذه تأتي في إطار تبديل القوات في العراق.

وقال: إن الجيش قام خلال عدة أشهر باستعراض مختلف الوحدات وخلص مؤخراً الى أن اللواء الأفضل تجهيزاً لهذا الدعم موجود في كوريا الجنوبية.

ويتعلق الأمر باللواء الثاني للمشاة المنتشر في المنطقة المنزوعة السلاح التي تعتبر حدوداً مع كوريا الشمالية كما أوضح مسؤول عسكري طلب عدم ذكر اسمه.

وقد اعلنت وزارة الدفاع الكورية الجنوبية الاثنين ان محادثات تجري حالياً مع الولايات المتحدة بشأن مسألة إعادة الانتشار.

وأوضح المتحدث باسم البنتاجون ان هذا القرار لا يعني خفضاً للقوات الأمريكية في كوريا الجنوبية وقال لا تقيموا أي رابط ان الأمر يتعلق بأعادة انتشار وعملية ابدال. وأضاف خلال بضعة أشهر سنقرر ما إذا كان من المناسب أكثر إرسال هذه القوات الى كوريا الجنوبية أو الى مكان آخر.

وميدانياً تواصلت الاشتباكات بين انصار الزعيم الشيعي مقتدى الصدر والقوات الأمريكية التي اعلنت أمس انها قتلت ٥٠ من أنصاره في كربلاء والناصرية. واعلن نائب قائد قوات الاحتلال مارك كيميت ان القوات الأمريكية قتلت ٢٠ من أنصار الصدر في الناصرية التي تخضع لسيطرة القوات الايطالية التي لقي أحد جنودها مصرعه في اشتباكات مع انصار الصدر.

كما اعلن كيميت ان ٣٠ مسلحاً آخرين من أنصار الصدر قتلوا في اشتباكات مع القوات الأمريكية في كربلاء منهم ١٧ قرب مراقد الأئمة في المدينة و١٣ في أماكن أخرى. .....

البقية ص/٢

كلمة الثورة

الشراكة التنموية والديمقراطية

■.. أصبح تدشين المشاريع التي أنجزت أو التي يوضع لها حجر الأساس من أهم تقاليد احتفائنا بأعيادنا الوطنية وليس ذلك من باب التمظهر أو البهرجة الدعائية وإنما الأصل في المسألة هو ذلك التأكيد على قيم العمل والإنتاج وغرس الثقافة التنموية في الوعي العام وتكريس جوانبها في الممارسة العملية.

– وبالنظر إلى حجم الإنجازات التي تضاعفت بشكل كبير في السنوات التي أعقبت إعادة تحقيق الوحدة المباركة يتجلى بألق الوجه الديمقراطي لعملية التنمية بما لهذا المسار من دور في تنقية الأجواء وتعزيز التوافق الوطني بين أطراف المصفوفة السياسية على القناعة بأن الشراكة التنموية هي التعبير الحقيقي والأسمى للشركاء في الوطن .

– والمعلوم للجميع أن الهم التنموي هو من ظل يحتل صدارة اهتمامات فخامة الأخ الرئيس علي عبدالله صالح رئيس الجمهورية الذي لم يترك مناسبة أو فعالية دون أن يدعو القوى السياسية والحزبية وكافة أبناء الوطن إلى جعل النهوض الاقتصادي والتنموي هو معركتهم الأولى وأن تصاغ كل التوجهات وفق الأسس التي تخدم هذا الهدف وإنجاز غاياته.

– وتتجسد إحدى ملامح هذه التوجهات عبر فعالية مجلس الشورى المقامة حالياً والتي تبحث موضوع التنمية البشرية العربية ورؤى الإصلاحات في المنطقة ، وذلك بحضور ومشاركة ممثلي الأحزاب ومنظمات المجتمع المدني الذين يسهمون بفاعلية في حواراتها وحلقاتها النقاشية في مناخات تسودها الشفافية والشراكة الإنمائية والديمقراطية ، وقبل يومين من ذلك سبق وأن تبدت إحدى تجليات هذه الخصوصية عبر اللقاء الذي ناقش بحضور أطراف تلك المصفوفة المستوى التنفيذي لاستراتيجية مكافحة الفقر ، وتؤدي الشفافية الرسمية هنا دورها في تثبيت مبدأ المسئولية الجماعية من خلال تقديمها للصورة الفعلية والواقعية واطلاع شركائها على مجريات الأمور بمعزل عن أية تحفظات لإدراكها العميق بأن مسئولية بناء الوطن لا تقع على السلطة وحدها بل على مختلف قطاعات المجتمع أحزاباً ومنظمات ومؤسسات وأفراداً وأنه لا مناص أو مهرب من هذا الواجب تحت أية دعاوى وتبريرات خاصة وقد أصبح لعملية التنمية مفاهيمها الجديدة التي تقوم على المحتوى وروح المبادرة والإيثار في تغليب العام على الذاتي .

– ولكم كان الأخ الرئيس محقاً وهو يشير إلى أن الأوطان لا تبنى بالتمني والأحلام وإنما بالعمل الجاد والصادق وحشد الطاقات الوطنية لرفع معدلات الإنتاج ومداميك البناء وما احوجنا في وطن الثاني والعشرين من مايو الى تمثل هذه المعاني النبيلة بروح التجدد التي نستمد منها عوامل التفوق والقدرة على مواكبة تطورات العصر وتحدياته المتسارعة وبروح الشراكة التنموية لا شيء يبدو مستحيلاً.

ملفات يومية بمناسبة العيد الوطني الرابع عشر (ص 13_20)

• الانتاج الزراعي والسمكي يتضاعف وصادراته تصل الى ١٠٠ مليار ريال

• خطوات حثيثة لتحقيق الأمن الغذائي.. ومئات السدود والمنشآت لتأمين الثروة المائية

ثمن النسخة في الخارج السعودية (ريالان) ● قطر (ريالان) ● الامارات العربية المتحدة (درهمان) / الاشتراك السنوي : في الداخل للهيئات والافراد (٨٠٠٠) ريال ـ في الخارج (١٠٠) دولار امريكي مضافا اليها رسوم البريد / يوميا على شبكة الانترنت http://www.althawra.net البريد الالكتروني al-thawrah@y.net.ye