الثورة
Thawrah Daily

صحيفة يومية سياسية ثقافية جامعة تأسست عام ١٩٦٢

24 صفحة

20 ريالاً

السبت ١٧ محرم ١٤٢٦هـ الموافق ٢٦ فبراير ٢٠٠٥م العدد (١٤٧١٧)

يومياً على شبكة الانترنت www.althawra.net ، البريد الإلكتروني al-thawrah@y.net.ye

Sat. 26 Feb 2005 . 17/1/1426 - No ، (14717)

أهداف الثورة اليمنية

1. التحرر من الإستبداد والإستعمار ومخلفاتهما وإقامة حكم جمهوري عادل وإزالة الفوارق والإمتيازات بين الطبقات.
2. بنّاء جيش وطني قوي لحماية البلاد وحراسة الثورة ومكاسبها.
3. رفع مستوى الشعب إقتصادياً وإجتماعياً وسياسياً وثقافياً.
4. إنشاء مجتمع ديمقراطي تعاوني عادل مستمد أنظمته من روح الإسلام الحنيف.
5. العمل على تحقيق الوحدة الوطنية في نطاق الوحدة العربية الشاملة.
6. إحترام مواثيق الأمم المتحدة والمنظمات الدولية والتمسك بمبدأ الحياد الإيجابي وعدم الإنحياز والعمل على إقرار السلام العالمي وتدعيم مبدأ التعايش السلمي بين الأمم.

إضاءة

الشباب هم جيل المستقبل وأمل الأمة ويجب إعطاء الشباب رعاية واهتماماً كبيراً من خلال التربية السليمة المعتدلة والوسطية النافعة للأمة اليمنية كلها.

علي عبدالله صالح

وسائل الاعلام العربية والدولية تصف نتائج المباحثات اليمنية-السنغالية بالإيجابية:

اليمن تؤيد الحوار الاسلامي المسيحي وتدعو إلى اللامركزية في عمل الأمم المتحدة

■.. الثورة/

وصفت وسائل الاعلام العربية والدولية نتائج المباحثات اليمنية -السنغالية بالايجابية لجهة توافق رؤية البلدين وتأكيدهما على أهمية تفعيل دور منظمة المؤتمر الاسلامي وتأييد فخامة الاخ الرئيس علي عبدالله صالح رئيس الجمهورية لمقترح السنغال في إجراء حوار اسلامي مسيحي على مستوى رؤساء الدول يعقد في العاصمة السنغالية عام ٢٠٠٦م.

وأبرزت تلك الوسائل ماتمخضت عنه مباحثات الرئيسين علي عبدالله صالح وعبدالله واد حول تطورات الأوضاع الاقليمية والدولية وتنسيق مواقف البلدين ازاء إصلاح الأمم المتحدة وقالت بأن الاخ الرئيس أكد أهمية توحيد آلية عمل المنظمة الدولية وإيجاد مناطق اقليمية قريبة من قضايا الشعوب سواء في أمريكا أو آسيا أو أمريكا اللاتينية بدلاً من المركزية في نيويورك.

كما تناولت وسائل الاعلام العربية والدولية موقف اليمن المؤيد لانعقاد قمة استثنائية لمنظمة المؤتمر الاسلامي في مكة المكرمة الذي دعت لعقده المملكة العربية السعودية في نوفمبر القادم لبحث القضايا التي تهم الأمة الاسلامية ومواجهة المخاطر التي تحدق بها.

تفاصيل ص٣

٤ مليارات يورو قيمة المشاريع الألمانية في دول المنطقة

شرودر يبدأ غداً جولة تشمل الدول الخليجية واليمن

المانيا تترأس فريق العمل المختص بترشيح بلادنا إلى منظمة التجارة العالمية

■،، برلين/ الثورة/ وكالات/..

يصل المستشار الالماني جيرهارد شرودر غداً الأحد إلى الرياض في بداية جولته لدول المنطقة تشمل الدول الاعضاء بمجلس التعاون الخليجي واليمن التي سيصلها يوم الأربعاء القادم.

وذكرت مصادر حكومية في برلين أمس أن وفداً اقتصادياً كبيراً يضم ٧٣ من الصناعيين ورجال المال الألمان يرافق شرودر في هذه الجولة التي تستمر حتى الخامس من مارس القادم وتستهدف توسيع العلاقات الالمانية مع دول المنطقة وتكثيف المبادلات التجارية ودعم مبادرات التطوير في هذه المنطقة ذات الأهمية الاستراتيجية التي تعاني من آثار الحرب في العراق والنزاع الفلسطيني الاسرائيلي.

وأضافت المصادر أن برلين تشجع مسار الاصلاحات في المنطقة بحسب وضع كل دولة وتسعى إلى تطوير العلاقات بين دول العالم الاسلامي والعالم الغربي لضمان دعم مسيرة السلام وتحقيق الاستقرار في الشرق الأوسط.

وأشارت صحيفة زوددويتشي اليومية الألمانية أن شرودر يريد من خلال هذه الجولة صنع السلام بتعزيز التبادل التجاري مع الدول التي سيزورها اضافة إلى بحث المشاريع الاستثمارية المستقبلية أو قيد الإنهاء البالغ قيمتها حوالي ٤ مليارات يورو.

وأكدت المصادر الألمانية أن جولة شرودر ستسهم في تشجيع الحرية الاقتصادية في دول المنطقة وذلك مثلاً من خلال ترؤسها فريق العمل بشأن ترشيح اليمن للانضمام إلى منظمة التجارة العالمية.. ومن المقرر أن يصل المستشار شرودر إلى صنعاء يوم الاربعاء القادم.

نائب رئيس الجمهورية يهنئ ولي العهد الكويتي بعيد استقلال بلاده

■ صنعاء/سبأ/..

بعث الأخ عبدربه منصور هادي نائب رئيس الجمهورية برقية تهنئة لأخيه الشيخ سعد العبدالله السالم الصباح ولي عهد دولة الكويت وذلك بمناسبة العيد الوطني لبلاده .. معبراً عن الأمنيات الخالصة له بموفور الصحة والسعادة وللشعب الكويتي الشقيق المزيد من التطور والازدهار.

عبدالعزيز عبدالغني يعزي رئيس مجلس صيانة الدستور الايراني في ضحايا زلزال كرمان

■.. صنعاء/سبأ..

بعث الأخ عبدالعزيز عبدالغني رئيس مجلس الشورى برقية عزاء ومواساة الى أخيه آية الله احمد جنتي رئيس مجلس صيانة الدستور بالجمهورية الاسلامية الايرانية.

عبر له فيها عن أحر تعازيه بضحايا الزلزال الذي ضرب منطقة كرمان قبل يومين٠٠٠ وقال الاخ رئيس مجلس الشورى في برقية العزاء..... البقية ص/٢

١٨٤,٢ مليار ريال مخصصات مشاريع البنية التحتية للعام ٢٠٠٥م

رفع وتائر الإنجاز الحضري والطرق وتطوير خدمات الكهرباء والمياه والنقل

■ كتب/ أحمد الطيار

بلغ حجم المخصصات المالية لمشاريع البنية التحتية لبلادنا في موازنة العام ٢٠٠٥م مبلغ ١٨٤ مليارا و ٢٢٧ مليونا و ٤٤٥ ألف ريال وبنسبة ٤٩,٨٪ من إجمالي مخصصات البرنامج الاستثماري للعام الحالي.

وبحسب قطاع برمجة المشروعات بوزارة التخطيط والتعاون الدولي فإن هذه الأموال ستخصص لمشاريع وزارات الأشغال العامة والطرق والنقل والاتصالات والكهرباء والمياه والبيئة وتهدف هذه المشاريع إلى مواصلة الجهود للعمل على رفع وتائر الإنجاز الحضري لمشاريع سفلتة الطرق في مختلف محافظات الجمهورية وتقوية وإعادة بناء طرق إسفلتية أخرى وربط المحافظات بعضها بالبعض الآخر بشبكة من الطرق بغرض رفع كفاءة وتحسين الموارد الاقتصادية من خلال ربط عواصم المدن الرئيسية بالمحافظات والمدن الأخرى الثانوية وإنشاء الطرق الفرعية والترابية وصيانتها وتفعيل دور أجهزة السلطة المحلية وإقامة الطرق للتواصل بين المناطق المستفيدة من مشاريع الطرق الحدودية وبقية المناطق في اليمن ومع بقية دول الجوار وتحقيق ربط شبكة الطرق الرئيسية والطرق الساحلية بما يساعد على تشجيع النشاط الاقتصادي والتجاري الداخلي والخارجي ..... البقية ص/٢

يعقبه لقاء وزيري الداخلية

لجنة سلطات الحدود اليمنية - العمانية تجتمع في النصف الثاني من مارس

■.. تعقد اللجنة اليمنية العمانية المشتركة لسلطات الحدود من الدرجة الأولى اجتماعا لها في العاصمة العمانية مسقط ونقل موقع سبتمبرنت الالكتروني عن مصدر مسؤول بوزارة الداخلية أن اللجنة التي يرأس جانب اليمن فيها الأخ اللواء الركن محمد عبدالله القوسي وكيل وزارة الداخلية لقطاع الأمن فيما يرأس الجانب العماني اللواء محمد عبدالله الريامي مساعد المفتش العام للشرطة والجمارك ستقف أمام عدد من الموضوعات المتصلة بجوانب التعاون الأمني والتنسيق عبر الحدود المشتركة بين البلدين.

ومن المتوقع أن تعقب اجتماعات لجنة سلطات الحدود من الدرجة الأولى زيارة سيقوم بها الأخ الدكتور رشاد محمد العليمي وزير الداخلية خلال شهر أبريل القادم إلى مسقط تستغرق عدة أيام. ..... البقية ص/٢

صراع جديد بين الأطراف الشيعية على رئاسة الحكومة

علاوي يحشد الدعم للبقاء.. والجعفري يستقوي بالسيستاني

مصرع أربعة أمريكيين وبولندي.. والاحتلال مستمر في حملته العسكرية على الرمادي

■ متظاهرون بعد صلاة الجمعة في بغداد يطالبون بانسحاب القوات الامريكية .. (epa)

■ بغداد/ الرمادي/ وكالات

برزت خلافات ومنافسات جديدة بين الأطراف الشعبية المختلفة التي شاركت في انتخابات المجلس الوطني العراقي وفازت بمعظم مقاعده على رئاسة الحكومة العراقية المقبلة فبينما بدأ مرشح الائتلاف الشيعي الموحد رئاسة الحكومة إبراهيم الجعفري مشاوراته لتشكيل الحكومة، أطلق إياد علاوي رئيس الحكومة المنتهية ولايته تحركاً سياسياً مكثفاً لتشكيل ائتلاف يضمن له البقاء في رئاسة الحكومة.

وقد أثارت زيارة إبراهيم الجعفري المفاجئة أمس لعلي السيستاني في مقر إقامته في النجف تساؤلات عما إذا كان دخول علاوي حلبة المنافسة على رئاسة الحكومة الدافع من وراء هذه الزيارة.

وكان الجعفري الذي فازت لائحة الائتلاف العراقي الموحد التي ينتمي إليها بغالبية في المجلس الوطني العراقي ١٤٠ مقعداً من أصل ٢٧٥ قد بدأ الخميس الماضي مشاورات سياسية لتشكيل الحكومة وهو اليوم الذي أعلن فيه علاوي الذي حصلت لائحته الانتخابية على ٤٠ مقعداً عزمه على تشكيل ائتلاف يدعم ترشيحه لرئاسة الحكومة القادمة.

.....البقية ص/٢

اسرائيل تخشى من الأبعاد السياسية لمؤتمر لندن وتكيل الاتهامات لمنظميه

مقتل ٤ إسرائيليين وإصابة ٥٥ في إنفجار تل أبيب

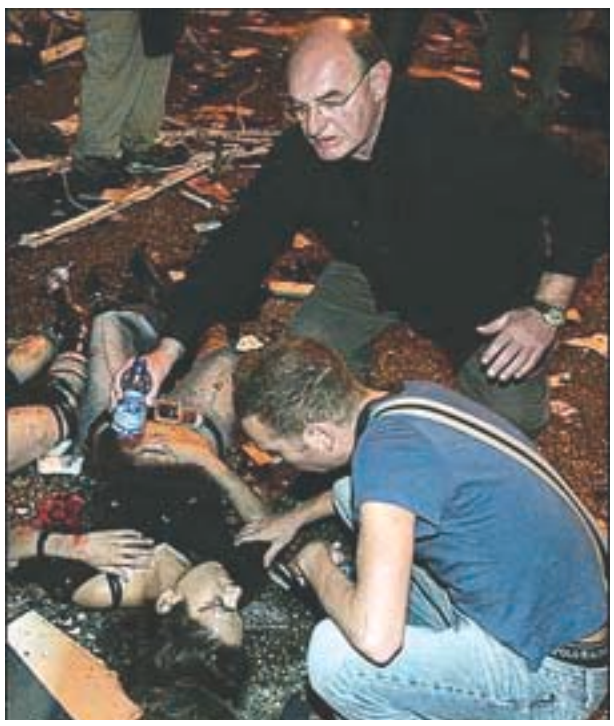

■..تل أبيب /رام الله /وكالات/

هز انفجار شديد ناجم عن عملية فدائية مدينة تل أبيب في الساعات الأولى من صباح اليوم.

وذكرت الاذاعة الاسرائيلية العامة نقلا عن قائد شرطة المدينة ان الانفجار الذي استهدف ملهى ليليا على الشاطئ أدى الى مصرع أربعة اسرائيليين واصابة ٥٥ بجروح حسب الحصيلة الأولية .

وقد نفى متحدث باسم كتائب الاقصى مسؤولية الكتائب عن العملية مكذبا بذلك مانسب الى مصادر للكتائب تدعي المسئولية وندد المتحدث بعملية تل أبيب، وحتى الآن لم تعلن اي حركة فلسطينية من تلك الحركات التي وافقت على وقف اطلاق النار مع اسرائيل مسئوليتها عن العملية الفدائية وربما تكون هذه العملية قد نفذتها جهة خارج نطاق التنظيمات الفلسطينية المعروفة.

ومن جهة اخرى يتوقع ان يقوم رئيس السلطة الفلسطينية محمود عباس بزيارة إلى بروكسل في مارس القادم لاجراء محادثات مع مسؤولين في الاتحاد الاوروبي حسبما نقلت وكالة الصحافة الفرنسية عن مصادر في مكتب قريع امس.

وقالت هذه المصادر ان عباس سيتوجه الى بروكسل مساء الاول من مارس من لندن في ختام مؤتمر حول الاصلاحات ومساعدة السلطة الفلسطينية والذي سيعقد في اليوم نفسه في العاصمة البريطانية.

وسيجري رئيس السلطة الفلسطينية محادثات في بروكسل في الثاني والثالث من مارس قبل ان يعود الى رام الله بحسب المصدر نفسه.

وكان مصدر رسمي فلسطيني اشار في يناير الماضي الى دعوة وجهها الاتحاد الاوروبي الى عباس لحضور اجتماع وزراء خارجية الدول الـ٢٥ الاعضاء والذي عقد في ٢١ يناير في بروكسل لكن هذه الزيارة لم تحصل أخيرا بسبب جدول مواعيد الطرفين.

وابدت اسرائيل تخوفا من ان يكتسب مؤتمر لندن لإعادة تأهيل السلطة الفلسطينية بعدا سياسيا.

وذكرت الاذاعة الاسرائيلية امس ان السلطات الاسرائيلية اتهمت المنظمين للمؤتمر الخاص بإعادة تاهيل المؤسسات الفلسطينية بتعديل البيان الختامي للمؤتمر ليشمل عددا من الاعلانات السياسية.

وكانت اسرائيل قد توصلت الى تفاهم مع رئيس الوزراء البريطاني توني بلير قبل شهرين على الا تشارك الوفود الاسرائيلية في المؤتمر الذي سيعقد في لندن الاسبوع المقبل وسيركز على سبل إعادة بناء السلطة الفلسطينية.

إلا انهما اتفقا على ان تشارك اسرائيل في إعداد مشروع البيان الختامي للمؤتمر.

إلا ان اسرائيل غضبت بعد ان عرض عليها مسؤولون البيان ورأت انه يحمل اشارة الى انسحابها المزمع من قطاع غزة وخارطة الطريق والقانون الدولي.

وواصلت قوات الاحتلال الاسرائيلي عمليات القنص للفلسطينيين الذين يضطرون للتحرك على مقربة من المستوطنات ومواقع تمركز الاحتلال في الضفة والقطاع حيث قتل جنود الاحتلال فجر امس فلسطيني قرب معبر صوفا بزعم محاولته التسلل الى اسرائيل فيما تم اعتقال آخرين كانا يرافقانه واعترف مصدر عسكري اسرائيلي بانه لم يعثر على اسلحة اومتفجرات بحوزة القتيل ولا المعتقلان .

واكدت مصادر أمنية فلسطينية بان الثلاثة الفلسطينيين الذين قتلت قوات الاحتلال احدهم واعتقلت الآخرين هم على الارجح عمال كانوا يحاولون التسلل للعمل في اسرائيل.

واعتقل جيش الاحتلال فجر أمس ايضا ستة فلسطينيين في مدينة نابلس ومحيطها شمال الضفة الغربية.

وزعم جيش الاحتلال ان خمسة من المعتقلين ينتمون الى خلية مسلحة مرتبطة بحركة فتح والسادس في حركة المقاومة الاسلامية حماس.

وقال مصدر اسرائيلي ان اطلاق نار حصل على جنود اسرائيليين لكن لم تقع اصابات..... البقية ص/٢

كلمة الثورة

مثال الترفع والسمو

■،، أكدت اللجنة العامة في اجتماعها أول أمس على مطالبة اللجنة الدائمة في دورتها الرابعة للحكومة بالإسراع في تعديل قانون الصحافة والمطبوعات بالشكل الذي يستوعب توجيهات الأخ الرئيس علي عبدالله صالح رئيس الجمهورية بإلغاء عقوبة حبس الصحفي بسبب رأيه.

– وللتأكيد والمطالبة دلالتهما التي تنبع من كونهما اللذين يأتيان في غمرة المهاترات والحملات الإعلامية التي تستهدف الإساءة للمؤتمر والنيل منه.

– ويتجلى في هذا الموقف جوهر التمثل الأخلاقي لذلك المثل الرفيع الذي ضربه وقدمه الأخ الرئيس والمشبع بروح الترفع والسمو وهو يصدر توجيهاته بالعمل على إلغاء عقوبة حبس الصحفي في وقت كانت فيه صحف للمعارضة تعج بمقالات التهجم والإباحية النقدية التي وجهت سهامها نحو الأخ الرئيس وطالته بالتهكم وبالإساءة إلى شخصه كإنسان ومواطن إضافة إلى تناوله باسفاف في صفته القيادية.

– وفي إطار السعي لاشاعة قيم الترفع والسمو في علاقاتنا السياسية وحياتنا الديمقراطية يصب هذا المثل القدوة الذي يتكامل في تحقيق هدفه الأخلاقي مع تلك الدعوات إلى التوقف عن المناكفات الحزبية.

– وسبق للأخ الرئيس أيضاً وأن خاطب الجميع بالقول: «كفى مكايدات ومؤامرات» وذلك في احدى المناسبات العلمية والتنموية التي حضرها في مدينة عدن.

– وذلك مايواصل التأكيد عليه بالإعلان عن أن المؤتمر يمد يده النظيفة إلى الجميع مع ترحيبه بكل صوت وطني متحرر من الانشداد إلى الماضي الكهنوتي ومن الارتماء في نفق التعصب السياسي والسلالي والفكري والمذهبي.

– ويطلق من خلاله النداء إلى العمل المشترك في ساحة الوحدة والديمقراطية وأن ما ينبغي على الجميع هو أن يتدافعوا ويتسابقوا إلى التنافس الانمائي في سبيل تقديم أفضل الخدمات للمواطن اليمني ومن أجل التقدم بالوطن اليمني إلى المستقبل الأفضل.

– والحق أن لسان حال كل مواطن يمني يقول بل يستصرخ الضمائر بقوله: كفى مناكفات ومكايدات حزبية، بل إن هذا المواطن بات يتطلع أيضاً لليوم الذي يتخلص ويتجاوز فيه الأداء الحزبي حال الانشطار أو واقع التشطير للمواقف السياسية بين طرف رسمي يتصدى لمسؤوليات مواجهة التحديات وطرف حزبي يترصدبه في الوضع الانتهازي للاصطياد في المياه العكرة.

– وهل نحن بحاجة للتذكير بما ساد أوضاعنا من مشاهد صارخة في تضادها بين مواقع المسؤولية التي تعمل وتبذل كل ما بوسعها من أجل تجنيب الوطن الاستهداف الذي كان قريباً من الوقوع جراء المتغيرات الإرهابية التي كادت تضع بلادنا في دائرة الاتهام وبين مواقع المعارضة التي نشطت في الاتجاه المعاكس وكأنها إنما تستعجل الضربة؟

– وفي وقت لا تزال فيه مهمة تأمين الوطن من الخارج قائمة ولم تستكمل بعد، تأتي الطامة الكبرى عبر محاولة بل مؤامرة تفجير الفتنة العنصرية والسلالية والمذهبية المقيتة من خلال تمرد الحوثي وأعوانه المغرر بهم.

– وفي كلتا الحالتين جاء أداء بعض المعارضة متعارضاً مع دواعي السيادة والوحدة الوطنية ومختلفاً مع مقتضيات وموجبات الشرعية الدستورية التي هي الشرعية الديمقراطية في الأساس.

– وبلغ الشطط بأولئك البعض حد تصدير أنفسهم للدفاع عما توهموه من حقوق لعناصر التطرف والفتنة ونسوا حقوق الوطن والمواطن اليمني أو أن العمى السياسي المصلحي أنساهم حتى أنفسهم ليتغافلوا عن حقيقة أن الدور آت عليهم وذلك لأن عقيدتي التطرف والفكر العنصري تقومان أصلاً على إنكار وإفناء الآخر.

– ولكي يكون مافات قد مات لابد وأن تبادر مختلف الأحزاب المعنية بتصحيح أوضاعها ومواقفها إلى تقديم ما يؤكد عزمها على طي صفحات الماضي وفتح صفحة جديدة.

– وأول ما ينبغي أن يدون في الصفحة الجديدة الالتزام بالحفاظ على استقرار الوطن وسيادته وتأمين أسباب نهضته وتقوية أسس وحدته وتعزيز مسار ديمقراطيته وأن يدون ذلك تحت عنوان: الشراكة الوطنية في تحمل المسؤولية التنموية..

اليوم.. النطق بالحكم في قضية تفجير المدمرة كول

■،، صنعاء/ سبأ/..

تعقد الشعبة الجزائية الاستئنافية المتخصصة في قضايا أمن الدولة اليوم جلسة للنطق بالحكم في قضية ستة متهمين بالضلوع في تفجير المدمرة الامريكية يو اس اس كول في عدن في شهر اكتوبر ٢٠٠٠م الذي أسفر عن مصرع ١٧ من مشاة البحرية الامريكية واصابة ٣٣ آخرين.

وكانت هيئة المحكمة برئاسة القاضي سعيد ناجي القطاع قد حجزت القضية خلال مرافعاتها الختامية في الثامن من يناير الماضي بعد استماعها إلى النيابة العامة ومحامي المتهمين.

الجدير ذكره أن المحكمة الابتدائية الجزائية المتخصصة برئاسة القاضي نجيب محمد القادري كانت قد أصدرت في ٢٩ سبتمبر الماضي حكماً على المتهمين الستة باعدام كل من عبدالرحيم الناشري وجمال البدوي وحبس كل من فهد القصع عشر سنوات ومأمون سعيد امصوه ثمان سنوات ومراد صالح السروري وعلي محمد المركب خمس سنوات ومصادرة المضبوطات الخاصة بالقضية.

مسئول أمريكي يزور بيروت غداً

فريق الأمم المتحدة يقدم تقريره حول اغتيال الحريري إلى عنان خلال شهر

■ بيروت/ وكالات/

أكد بيتر فيتزجيرالد رئيس فريق الأمم المتحدة المكلف التحقيق في اغتيال رئيس الحكومة اللبناني السابق رفيق الحريري أمس من بيروت أنه سيقدم تقريره إلى الأمين العام كوفي عنان خلال أربعة أسابيع.

وقال فيتزجيرالد وهو مسئول كبير في الشرطة الإيرلندية في بيان قرأه أمام الصحافيين: ندرك تماما خطورة مهمتنا ويمكننا أن نؤكد لكل العالم أننا سنقوم بها بدون تحيز وباحتراف.

وأضاف: نعتزم أن نقدم تقريرنا إلى الأمين العام للأمم المتحدة كوفي عنان خلال أربعة أسابيع ليتمكن من تقديم تقريره إلى مجلس الأمن الدولي.

وزار الفريق على التوالي وزيري الداخلية والعدل سليمان فرنجية وعدنان عضوم اللذين أكدا على التعاون مع الفريق الدولي وشددا على أن مهمته تقتصر على جمع المعلومات.

وقال فرنجيه للصحافيين اثر الاجتماع: إننا سنتعاون معهم إلى أقصى الحدود بما يريحهم ويريح الرأي العام.

وذكر فرنجيه أن أعضاء الفريق ليسوا بمحققين ولكنهم هنا لإبداء الرأي.

وقال: سيتم التعاون معهم إلى أقصى الحدود.. ولن يكون هناك شيء خاف على أحد.

من ناحيته أكد الوزير عضوم أن الفريق يعرف حدود صلاحياته هي الاستقصاء وجمع المعلومات ضمن حدود السيادة التي يعرفها تماماً.

كما قدم الفريق تعازيه إلى أسرة الحريري في بيروت حيث استقبله نجلاه بهاء الدين وسعد الدين.

■ فيتزجيرالد يتحدث للصحفيين أمس..

وقال فيتزجيرالد بعد انتهاء الزيارة أود فقط أن أقول أن الغاية من وجودي هنا اليوم هي تقديم تعازي الحارة للعائلة، كما أردت أن أبلغهم بهدف زيارتي وهو جمع المعلومات ليتمكن الأمين العام للأمم المتحدة من تقديم تقريره إلى مجلس الأمن.

وكان الفريق الذي يضم كذلك ضابطين ايرلنديين مارتن دونيلان وبات ليهي وصل مساء الخميس إلى بيروت.

وذكرت مصادر مقربة من المحققين أن الفريق تفقد موقع الاعتداء الذي اغتيل فيه الحريري في ١٤ فبراير عند الواجهة البحرية لوسط بيروت.

وكان الأمين العام للأمم المتحدة كوفي عنان كلف هذا الفريق الذي يضم خبراء في الطب الشرعي والمجال القضائي تقصي الحقائق في لبنان ليعد تقريراً، خلال مهلة شهر واحد، عن اغتيال الحريري بناء على طلب مجلس الأمن .

يذكر أن الأمم المتحدة أصدرت الاثنين بياناً أكدت فيه أن الأمين العام للأمم المتحدة يرسل هذا الأسبوع نزولاً عند طلب مجلس الأمن فريقاً بقيادة الايرلندي بيتر فيتزجيرالد للتحقيق في ظروف وتداعيات اغتيال رئيس الحكومة السابق رفيق الحريري الذي اغتيل في انفجار ضخم هز قلب العاصمة اللبنانية في ١٤ فبراير.

مع العدد ملحق الأسرة

لدى مغادرته صنعاء :

سولومون باسي: وجهات النظر البلغارية اليمنية متطابقة ازاء القضايا الدولية

■ صنعاء /سبأ /

غادر صنعاء امس /سولومون باسي/ وزير خارجية بلغاريا والوفد المرافق له بعد زيارة استغرقت يومين أجرى خلالها لقاءات مع المسؤولين في الحكومة ووزارة الخارجية .. وقال الوزير البلغاري لوكالة الأنباء اليمنية /سبأ/ ان اللقاءات تناولت العلاقات الثنائية واوجه التعاون المشترك بين البلدين الصديقين وسبل تعزيزها وتطويرها، خاصة في المجال الاقتصادي..... البقية ص/٢

شارون يقبل دعوة لزيارة تونس

خطت اسرائيل خطوة جديدة في التطبيع مع الدول العربية، وكشفت ان رئيس وزرائها أرئيل شارون قبل دعوة وجهها اليه الرئيس التونسي زين العابدين بن علي لزيارة بلاده للمشاركة في مؤتمر عن المعلوماتية، وقال مساعد رئيس الوزراء الاسرائيلي رعنان غيسين ان شارون تلقى دعوة لزيارة تونس وأنه سيقبلها «بالقطع».

..... البقية ص/٢

ثمن النسخة في الخارج: السعودية (ريالان) ● قطر (ريالان) ● الامارات العربية المتحدة (درهمان) ● البحرين (٢٠٠ فلس) ● مصر (جنيه) ● سوريا (٢٠ ليرة) ● لبنان (١٥٠٠ ليرة) الاشتراك السنوي: في الداخل للهيئات والافراد (١٠٠٠٠) ريال - في الخارج (١٠٠) دولار امريكي مضافا اليها رسوم البريد