الثورة
Thawrah Daily

صحيفة يومية سياسية ثقافية جامعة تأسست عام ١٩٦٢

28 صفحة

20 ريالاً

السبت ١٩ ربيع الثاني ١٤٢٦هـ الموافق ٢٨ مايو ٢٠٠٥م العدد (١٤٨٠٨)

يومياً على شبكة الانترنت www.althawra.net ، البريد الالكتروني al-thawrah@y.net.ye

Sat. 28 May. 2005. 19/4/1426-No (14808)

أهداف الثورة اليمنية

١. التحرر من الإستبداد والإستعمار ومخلفاتهما وإقامة حكم جمهوري عادل وإزالة الفوارق والإمتيازات بين الطبقات.
٢. بناء جيش وطني قوي لحماية البلاد وحراسة الثورة ومكاسبها.
٣. رفع مستوى الشعب إقتصادياً وإجتماعياً وسياسياً وثقافياً.
٤. إنشاء مجتمع ديمقراطي تعاوني عادل مستمد أنظمته من روح الإسلام الحنيف.
٥. العمل على تحقيق الوحدة الوطنية في نطاق الوحدة العربية الشاملة.
٦. إحترام مواثيق الأمم المتحدة والمنظمات الدولية والتمسك بمبدأ الحياد الإيجابي وعدم الإنحياز والعمل على إقرار السلام العالمي وتدعيم مبدأ التعايش السلمي بين الأمم.

إضاءة

□ ان الاصلاحات الاقتصادية التي تنفذها الحكومة تمثل منظومة متكاملة تصب في مصلحة الوطن وليس في مصلحة حزب أوأشخاص

علي عبدالله صالح

رئيس الجمهورية يتلقى عددا من التهاني بمناسبة العيد الوطني

■ صنعاء / سبأ/

تلقى فخامة الأخ الرئيس علي عبدالله صالح رئيس الجمهورية برقيات تهان بمناسبة العيد الوطني الخامس عشر لإعادة تحقيق وحدة الوطن وقيام الجمهورية اليمنية من كل من الرئيس تابو مبيكي رئيس جمهورية جنوب أفريقيا والرئيس حامد كرزاي رئيس جمهورية افغانستان الاسلامية والرئيس مامون عبدالقيوم رئيس جمهورية المالدف والرئيس سفيتوزار ماروفيتش رئيس صربيا والجبل السود والملك جيانيندار بير بيكرام شاه ديف ملك مملكة النيبال ومن السيد كوفي عنان أمين عام منظمة الامم المتحدة.

اعربوا فيها عن أصدق التهاني الحارة بهذه المناسبة الغالية متمنين لفخامة الأخ الرئيس موفور الصحة والسعادة وللشعب اليمني المزيد من التقدم والازدهار.

□□□

رئيس الجمهورية ونائبه يعزيان أسرة الفقيد باعباد

■ صنعاء / سبأ/

بعث فخامة الأخ الرئيس على عبدالله صالح رئيس الجمهورية برقية عزاء ومواساة إلى الأخ نبيل عمر محمد باعباد وإخوانه وكافة أفراد أسرته بوفاة المغفور له بإذن الله الشاعر والأدب والمناضل الوحدوي عمر محمد باعباد جاء فيها:

الأخ نبيل عمر محمد باعباد وإخوانه وكافة أفراد أسرته المحترمون:

بحزن بالغ وأسى عميق تلقيت نبا وفاة والدكم الشاعر والادب والمناضل الوحدوي المغفور له بإذن الله عمر محمد باعباد الذي انتقل إلى جوار ربه في حادث مروري مؤسف ، وخسر الوطن برحيله واحدا من أبنائه المخلصين ومبدعيه المتميزين بعطائهم وابداعاتهم في مجال الشعر والأدب .. فلقد كان رحمه الله مناضلا وطنيا وحدويا كرس كل جهده وإبداعاته الأدبية من إجل خدمة الوطن ووحدته وكان مثالا للوطني الغيور المتفاني في اداء واجبه بإخلاص وكفاءة .. كما كان صوتا شعريا مبدعا ومدافعا عن قضايا الوطن ومعبرا عن تطلعات أبنائه في تحقيق ما يصبون اليه على درب بناء المستقبل الافضل.

وإننا إذ نعبر لكم عن أحر التعازي وعميق المواساة في هذا المصاب الأليم لنسال الله العلى القدير ان يتغمد الفقيد الراحل بواسع رحمته ويسكنه فسيح جناته وان يلهمكم ويلهم الجميع الصبر والسلوان .. إنا لله وإنا إليه راجعون.

على نفس الصعيد بعث الأخ عبدربه منصور هادي نائب رئيس الجمهورية برقية عزاء ومواساة لأولاد وأسرة الفقيد الأدب والشاعر الشعبي عمر محمد باعباد الذي وافته المنيه إثر تعرضه لحادث مروري مؤسف.

البقية ص/٦

فخامة الرئيس الموريتاني يبدأ اليوم زيارة لبلادنا

القربي: القمة اليمنية الموريتانية تتناول تفعيل التعاون الثنائي والمستجدات في المنطقة

السفير الموريتاني: المباحثات بين الزعيمين ستفتح عهداً جديداً في مسار العلاقات

الثورة/ عبدالعزيز الهياجم

تعقد مساء اليوم بصنعاء مباحثات قمة يمنية موريتانية بين فخامة الأخ الرئيس علي عبدالله صالح رئيس الجمهورية وأخيه فخامة الرئيس معاوية ولد سيد أحمد الطايع رئيس جمهورية موريتانيا الإسلامية الشقيقة الذي من المقرر أن يصل عصر اليوم إلى صنعاء على رأس وفد رفيع المستوى في زيارة رسمية تستغرق أربعة أيام وتعد الزيارة الأولى لرئيس موريتاني إلى بلادنا.

وفي تصريح لـ"الثورة" أوضح الأخ الدكتور أبو بكر القربي وزير الخارجية أن المباحثات الثنائية ستتناول العلاقات الأخوية بين البلدين وتعزيز آفاق التعاون الثنائي بين البلدين في مختلف المجالات.

وقال أن الزعيمين سيبحثان التطورات في المنطقة والأوضاع في فلسطين والعراق إضافة إلى ما يتصل بتفعيل العمل العربي المشترك وتعزيز التضامن وتوحيد المواقف في مواجهة التحديات التي تجابه الأمة.

وأشار إلى أن الرئيس الموريتاني سيقلد فخامة الأخ الرئيس علي عبدالله صالح رئيس الجمهورية خلال زيارته الوشاح الكبير وهو أعلى وسام في الجمهورية الإسلامية الموريتانية تقديراً لدور فخامة الأخ رئيس الجمهورية ومكانته على الصعيدين العربي والدولي.. موضحاً أن برنامج زيارة الرئيس معاوية ولد الطايع يتضمن زيارتين لمحافظتي مارب وعدن فضلاً عن أنه سيلتقي بعدد من المسؤولين في بلادنا.

إلى ذلك أوضح السفير الموريتاني بصنعاء الدكتور الحسن ولد محمد أن زيارة الرئيس معاوية ولد سيد أحمد الطايع لليمن تكتسب أهمية بالغة وخصوصاً في هذه الظروف الدقيقة من تاريخ أمتنا كما أنها تعد فاتحة عهد جديد في مسار العلاقات التاريخية بين البلدين والتي شهدت نقلة نوعية أرسى دعائمها الزعيمان فخامة الرئيس علي عبدالله صالح وأخيه فخامة الرئيس معاوية ولد سيد أحمد الطايع..... البقية ص/٦

الإرياني يشارك في إعداد وثيقة الاعتدال المستنير لمنظمة المؤتمر الإسلامي

■ صنعاء/سبأ/

توجه الدكتور عبد الكريم الارياني المستشار السياسي لرئيس الجمهورية أمس إلى باكستان في زيارة تستمر ثلاثة أيام.

واوضح الارياني لوكالة الانباء اليمنية / سبأ /أنه سيشارك في اجتماع الشخصيات البارزة في منظمة المؤتمر الاسلامي الذي سيبدأ اليوم في باكستان..... البقية ص/٦

منظمة الاشتراكي بحضرموت تحيي جهود الاخ الرئيس في إنجاز مشاريع البنية التحتية بالمحافظة

■ صنعاء/سبأ/

ثمن أعضاء هيئة سكرتارية لجنة منظمة الحزب الاشتراكي اليمني بمحافظة حضرموت جهود واهتمام فخامة الأخ الرئيس علي عبدالله صالح رئيس الجمهورية بتلبية احتياجات المحافظة من مختلف مشاريع البنية التحتية وما شهدته المحافظة من إنجازات ثمرة لهذا الاهتمام جاء ذلك في برقية تهنئة مرفوعة من قبل الهيئة لفخامة الأخ الرئيس بمناسبة العيد الوطني الخامس عشر لإعادة تحقيق وحده الوطن وقيام الجمهورية اليمنية جاء فيها:

فخامة الأخ علي عبدالله صالح رئيس الجمهورية حفظه الله :

بمناسبة احتفالات الذكرى الخامسة عشرة ليوم الـ٢٢ من مايو المجيد التي تحتضنها محافظة حضرموت هذا العام ..... البقية ص/٦

أمين عام مجلس الوحدة الأقتصادية العربية لـ«الثورة»

اليمن حقق نهوضاً اقتصادياً كبيراً

القاهرة-الثورة/

■ الدكتور أحمد جويلي الأمين العام لمجلس الوحدة الأقتصادية العربية أن الوحدة مكنت اليمن من تحقيق نهوض اقتصادي كبير يشير لمستقبل زاهر لأبناء الشعب اليمني.

وقال جويلي لـ«الثورة»: نهنئ اليمن قيادة وحكومة وشعبا بالذكرى الخامسة عشرة للعيد الوطني لقيام الجمهورية اليمنية العظيمة وطبعا اليمن انطلقت انطلاقة كبيرة في السنوات الأخيرة بقيادة فخامة الأخ الرئيس علي عبدالله صالح رئيس الجمهورية وهناك تحديث كبير في الاقتصاد اليمني مثل التحديث في ميناء عدن والاستكشافات البترولية والتحديث في الزراعة والصناعة وانا زرت عدة مدن صناعية في اليمن مثل تعز والحديدة وعدن وبها صناعات عظيمة ولاحظت مدى التطور الاجتماعي في اليمن..... البقية ص/٦

اقرأ في الداخل

تحقيقات:

استراتيجية الابتعاث والتخصصات النادرة ص٧

■■■

كتابات :

ضوابط الديمقراطية ص٩

■■■

أدب وثقافة:

رحلة في رحاب الدهشة والجمال ص١٩

■■■

مع العدد:

ملحق الأسرة

■■■

التركمان يشاركون في اشتباكات تلعفر واستمرار المواجهات في حديثة

مقتل جنديين أمريكيين في إسقاط مروحية قرب بعقوبة

■ بغداد/وكالات:

قتل جنديان امريكيان في اسقاط مروحية بأسلحة خفيفة قرب بعقوبة شمال شرقي بغداد، فيما أوقعت اشتباكات شارك فيها مسلحون تركمان شيعة في تلعفر سبعة قتلى وأكثر من عشرين جريحا. في وقت تواصلت المواجهات بين القوات الامريكية والمسلحين في حديثة غرب العاصمة العراقية.

وأعلن الجيش الامريكي في بيان امس ان اثنين من جنوده قتلا أول من امس عقب اسقاط مروحيتهما في بهرز قرب بعقوبة.وأوضح ان «مروحيتين كانتا تقومان بمهمة مساندة لقوات التحالف قرب بعقوبة استهدفتا بنيران اسلحة خفيفة.

وأضاف ان إحدى المروحيتين تحطمت بينما نجحت المروحية الثانية في الهبوط في قاعدة لقوات التحالف بعد أن اصيبت بأضرار. واكد البيان ان القوات الامريكية نجحت في «فرض الامن في القطاع».

في غضون ذلك شهدت بلدة تلعفر شمال العراق الليلة قبل الماضية اشتباكات مسلحة عنيفة بين القوات الأمريكية والمسلحين العراقيين ومن بينهم أعداد من التركمان الشيعة.

وأكد شهود أن الاشتباكات التي استمرت حتى ساعة مبكرة من صباح أمس استخدمت فيها القوات الأمريكية الأسلحة الثقيلة والطائرات المروحية التى قصفت مواقع عدة في البلدة خصوصاً في حي السراي.

وأسفرت تلك الاشتباكات حسب التقديرات الأولية عن مصرع خمسة من المسلحين العراقيين وإصابة ما لا يقل عن عشرين آخرين فيما اعتقلت القوات الأمريكية ستة وعشرين شخصا.

كما أسفرت الاشتباكات عن مصرع عنصرين واصابة أربعة آخرين من أفراد الجيش العراقي الجديد الذي قدم الدعم للقوات الأمريكية فيما لقي جندي أمريكي مصرعه، بحسب وكالة أنباء الشرق الأوسط، وأصيب اثنان آخران خلال الاشتباكات التى تأتي في أعقاب تلقي القوات الأمريكية معلومات استخبارية تفيد بوجود مقاتلين من جنسيات عربية متمركزين في تلعفر.

من جهة ثانية، واصل نحو الف جندي امريكي وعراقي عملياتهم العسكرية في حديثة على بعد ٢٦٠ كيلومتراً إلى الشمال الغربي من بغداد، لملاحقة عناصر مسلحة مرتبطة بتنظيم القاعدة يعتقد انهم انتقلوا اليها عقب العمليات التي استهدفتهم في بداية الشهر الجاري في منطقة القائم قرب الحدود السورية العراقية.

وقال الكولونيل ستيفن ديفيس المسؤول عن العمليات العسكرية الجارية في حديثة «نحن ماضون في عمليات منسقة للبحث عن المتمردين وعن مخابئ الاسلحة والعتاد». وفي مدينة تكريت مركز محافظة صلاح الدين (١٨٠ كيلومتراً إلى الشمال من بغداد) أفاد ضابط في الشرطة ان «عبوة ناسفة انفجرت في شارع وسط المدينة أسفرت عن مقتل طفلين وجرح رجل».

وفي الضلوعية (٧٠ كم شمال بغداد) قال النقيب من الجيش العراقي اسد سداد ان «سائق شاحنة عراقيا قتل فجر (امس) في انفجار عبوة ناسفة أثناء مرور شاحنته التي كانت في قافلة بحماية القوات متعددة الجنسيات». وأضاف ان جنديين عراقيين اصيبا بجروح متوسطة الخطورة في هجوم لمسلحين استهدفوا بالأسلحة الرشاشة دورية للجيش العراقي قرب الدجيل (شمال بغداد).

..... البقية ص/٦

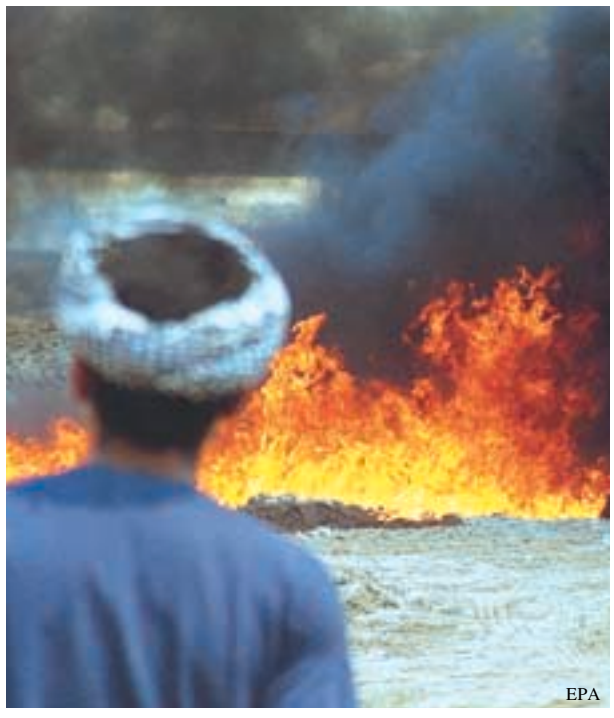

EPA

كلمة الثورة

اليمن وموريتانيا..آفاق جديدة

■..يبدأ فخامة الرئيس معاوية ولد سيد أحمد الطايع اليوم زيارة لبلادنا تستغرق أربعة أيام.

– وتنبع الأهمية الكبيرة لهذه الزيارة من جملة القضايا التي سيتم بحثها من قبل فخامة الرئيس علي عبدالله صالح وضيفه الرئيس الموريتاني وما سيتمخض عن هذه المباحثات من نتائج على صعيد تعزيز وتفعيل مجالات التعاون الثنائي وتنسيق المواقف حيال كل ما يتصل بالأداء العربي المشترك خاصة في هذه المرحلة الحرجة والدقيقة وما يكتنفها من تحديات ومخاطر يصعب مواجهة تأثيراتها على عمقنا العربي دون تحركات نشطة وفعالة تنعكس في فهم هذا الواقع وإفرازاته والتعاطي معه وفق منظور يبرهن بأن العرب ليسوا غائبين عما يعتمل على السطح وأن أولوياتهم ايضاً ليست معزولة عن طبيعة هذه الأوضاع وما تنذر به مناخاتها على أوطانهم وشعوبهم.

– وتتضاعف أهمية هذا اللقاء العربي بين الزعيمين علي عبدالله صالح ومعاوية ولد سيد أحمد الطايع من جملة اعتبارات أخرى لعل أهمها الأدوار الاستراتيجية التي تفرض نفسها على البلدين بحكم موقعهما الجغرافي على ضفتي الوطن العربي. فبينما تمثل اليمن حلقة الوصل بين الشرق العربي والقرن الأفريقي فإن موريتانيا تشكل حلقة الارتباط بين المغرب العربي والشمال الأفريقي وما يترتب على البلدين بحكم هذا العامل الجيواستراتيجي من مسؤوليات على صعيد خلق وتكريس واقع المصالح المتداخلة والمتشابكة وخلق جسور التواصل والتعاون وضمانات الاستقرار وإحلال المفهوم الإنمائي في بناء العلاقات على النطاقين الأفريقي والإسلامي.

– ومن هذه الشواهد مجتمعة فإن ما سيتمخض عنه لقاء صنعاء بين الرئيسين علي عبدالله صالح ومعاوية ولد سيد احمد الطايع لن تتوقف ثمارها فقط عند مسألة توسيع آفاق التعاون والتكامل بين البلدين بل أن نتيجة هذا اللقاء ستعود بثمارها ومردوداتها على الإطار الأوسع وصولاً إلى ما يفتح الأفق الأفضل للعلاقات العربية مع المحيطين الافريقي والإسلامي وبما يحمي هذه العلاقات من مختلف التقلبات السياسية التي تثار رياحها بين حين وآخر بفعل المتغيرات العالمية التي تبدو في كثير من فصولها في غير صالح الدول النامية ودول العالم الثالث عموماً.

– وبشكل عام فإن من دلالات هذا اللقاء انه الذي يؤكد حرص القيادتين اليمنية والموريتانية على ضرورة الارتقاء بالعلاقات العربية العربية الى حدود ما تمثله مقتضيات العصر فضلاً عن القواسم المشتركة ورابطة العقيدة والدم واللغة والتاريخ والحضارة الواحدة لاسيما وان احداً لايجهل في هذه الأمة أن التكتلات الأخرى في العالم صارت تتوحد على مستوى توجهاتها الفكرية والسياسية والبيئية والاقتصادية والاجتماعية دونما التفات الى موضوع الانتماء القطري وموروثات الماضي المجبولة بالصراعات والتباينات والأزمات والانتكاسات في حين أن ما يجمع العرب هو أكثر بكثير مما يفرقهم الأمر الذي يتلاشى فيه أي مبرر لبقائهم متباعدين ومشغولين في معارك جانبية تلهيهم عن النهوض بمسؤولياتهم التاريخية والمصيرية.

– وبكل تأكيد فإن زيارة ضيف اليمن فخامة الرئيس الموريتاني معاوية ولد سيد احمد الطايع ومباحثاته التي سيجريها مع القيادة السياسية اليمنية ممثلة بفخامة الرئيس علي عبدالله صالح ستشكل نقطة تحول هامة على درب المستقبل الأفضل للشعبين والبلدين الشقيقين.

مصدر سعودي مسؤول: صحة الملك فهد بخير ولا صحة لإعلان حالة التأهب

■،، الرياض/ سبأ/..

قال مصدر مسئول سعودي أن صحة خادم الحرمين الشريفين الملك فهد بن عبدالعزيز بخير وأن الفحوصات الطبية التي تلقاها سارت بصورة عادية.

واضاف المصدر في بيان أوردته وكالة الانباء السعودية أنه لا صحة لما بثته بعض وكالة الأنباء وتلقفته ووردته بعض محطات التليفزيون بأن المملكة قد أعلنت حالة التأهب وألغت إجازات أفراد قوات الأمن.

كما أبدى المصدر اسفه على ما ظهر من تهافت على هذه المحطات في تلقف كل ما تظن فيه تشويشاً على الوضع الداخلي في المملكة الذي هو بفضل الله وإرادته التي هي فوق الجميع متين وراسخ ومستقر وطبيعي في كل نواحيه.

وكان المتحدث الرسمي باسم وزارة الداخلية السعودية اللواء منصور التركي نفى مساء أمس ما تداولته وكالات الأنباء عن إعلان حالة الطوارئ في السعودية عقب دخول خادم الحرمين الشريفين الملك فهد بن عبد العزيز آل سعود مستشفى الملك فيصل التخصصي بالرياض عصر يوم امس لإجراء بعض الفحوصات الطبية.

وقال اللواء التركي في تصريح لوكالة الأنباء اليمنية (سبأ) ليس هناك أي نوع من أنواع حالات الطوارئ، مؤكداً أن الوضع طبيعي وأن العسكريين يمارسون أعمالهم بشكل عادي ولم يتم إلغاء الإجازات بين رجال الأمن.

ويعاني خادم الحرمين الشريفين (٨٤ عاما) –الذي تولى العرش في ١٩٨٢– من سوء حالته الصحية خاصة بعد أن أصيب بجلطة عام ١٩٩٥، وتتردد من حين لآخر في السنوات الأخيرة شائعات عن تردي حالته الصحية.

ارتياح فلسطيني لقمة بوش - عباس واسرائيل تتذمر

حماس وفتح تؤجلان بحث الانتخابات بعد فشل لقاء غزة

■،، غزة/ واشنطن/ وكالات/..

انتهت جولة المحادثات بين فتح وحماس الليلة الماضية دون التوصل الى اتفاق لانهاء الازمة الحالية التي وترت الاجواء بين الحركتين في قطاع غزة علي خلفية الغاء المحاكم الفلسطينية لبعض النتائج الجزئية لدوائر انتخابية في قطاع غزة، واتفقت الحركتان خلال الاجتماع على عقد جولة أخرى قريباً من الحوار بينهما لمناقشة بعض القضايا العالقة.

واشار عبدالله الإفرنجي عضو اللجنة المركزية لحركة فتح في المؤتمر الصحفي الذي عقد عقب انتهاء الاجتماع الى أنه بعد هذه الحوارات الطويلة نشعر أن ما وصلنا إليه أقل من الطموحات التي كانت في أذهاننا جميعا لكن هذا لا يعني أن اللقاء الذي جمعنا فشل.

وأكد الافرنجي أن الأجواء والمناخ الذي ساد الاجتماع كان مناخاً ايجابيا أخوياً يساعد على الخروج من جو الاحتقان بين الحركتين في القمة والقاعدة، وأوضح الافرنجي ان استمرار ذلك الاحتقان سيقود إلى أمور ليست في صالح الجميع ولا يرغبها الشعب الفلسطيني منوها الى ان نقطة الخلاف الرئيسية ما زالت موجودة وهي قضية إعادة الانتخابات وفق قرارات المحكمة.

من جهته أكد إسماعيل هنية القيادي في حركة حماس أن الأزمة التي كانت بين فتح وحماس هي أزمة وسحابة صيف عابرة موضحا ان اللقاء أكد على تجاوز الأزمة في العلاقات الثنائية واستمرار التواصل بيننا وبين كافة الفصائل الفلسطينية.

وأشار هنية الى أنه تم الاتفاق على تعزيز الوحدة الوطنية وتجاوز الأزمة واعتماد لغة الحوار والابتعاد عن الاقتتال الداخلي واعتماد ما من شأنه أن يقرب وجهات النظر مشيرا الى ان مسألة قرارات المحكمة الفلسطينية بشأن اعادة انتخابات جزئية ستبقى معلقة وسيكون لنا لقاء آخر قريبا جدا مع الأخوة في فتح للتوصل إلى اتفاق بشأنها.

وكان وفد أمني مصري برئاسة نائب مدير المخابرات المصرية العامة اللواء مصطفى البحيري قاد اللقاءات مع ممثلين عن حركتي فتح وحماس في غزة سعيا لتسوية الخلافات بين الحركتين حول قرار القضاء الفلسطيني إعادة جزئية للانتخابات البلدية في بعض الدوائر التي فازت فيها حماس وهي البريج ورفح وبيت لاهيا.

وبخصوص القمة الأمريكية الفلسطينية أكد محمود عباس أمس ان الرئيس الامريكي جورج بوش أعطاه التأكيدات التي طلبها بشأن التزام أمريكي بالعمل على اجتياز المأزق الذي وصلت اليه عملية السلام في الشرق الاوسط.

وقال عباس في مقابلة بعد مباحثاته مع بوش في البيت الابيض انه سعيد جدا بما أدلي به بوش من تصريحات تعبر عن الالتزام القوي من الرئيس الامريكي بمساعدة الفلسطينيين على تحقيق الدولة وتنفيذ خطة خارطة الطريق للسلام التي تساندها واشنطن.

..... البقية ص/٦

مقتل ١٨ شخصا وجرح العشرات في انفجار بإسلام أباد

■،، إسلام أباد/ وكالات/..

لقي ١٨ شخصا على الاقل مصرعهم وجرح ٣٢ آخرون صباح أمس الجمعة عندما وقع هجوم بقنبلة على ما يبدو وسط تجمع ديني للمسلمين الشيعة داخل مزار لإحدى الفرق الصوفية في العاصمة الباكستانية إسلام أباد.

وقالت إحدى القنوات التلفزيونية المحلية إن قنبلة جر ى التحكم فيها عن بعد قد انفجرت خلال تجمع ديني في ضريح الامام سيد عبد اللطيف المعروف باسم باري إمام.

وقال وزير الاعلام شيخ راشد أحمد للصحفيين في موقع الانفجار: ليس لدينا أ ي أعداد نهائية غير أن محصلة القتلى يمكن أن تكون بين عشرة إلى ١٤ شخصا.

ولم يعلق أحمد عما إذا كان الهجوم انتحاريا مشيرا إلى أن خبراء فنيين سيحددون السبب وراء الانفجار.

وقال مسئول من وزارة الداخلية أن ١٨ شخصا على الاقل قتلوا في الانفجار ، كما أعلنت حالة طوارئ في مستشفيات المدينة حيث نقل ٣٢ شخصا من الجرحى بعضهم كانت حالتهم خطيرة إلى أقسام أخرى لتلقي مساعدات فورية..... البقية ص/٦

ثمن النسخة في الخارج: السعودية (ريالان) ● قطر (ريالان) ● الامارات العربية المتحدة (درهمان) ● البحرين (٢٠٠ فلس) ● مصر (جنيه) ● سوريا (٢٠ليرة) ● لبنان (١٥٠٠ ليرة) الاشتراك السنوي: في الداخل للهيئات والافراد (١٠٠٠٠) ريال - في الخارج (١٠٠) دولار امريكي مضافا اليها رسوم البريد