رئيس مجلس النواب يهنئ نظيره السويدي

□ صنعاء/سبأ

بعث رئيس مجلس النواب الأخ يحيى علي الراعي برقية تهنئة إلى رئيس مجلس النواب السويدي لابيروستربرج، وذلك بمناسبة العيد الوطني للشعب السويدي الصديق.

باسندوة يتلقى برقيات تهانٍ بمناسبة العيد الوطني

□ صنعاء/سبأ/..

تلقى رئيس مجلس الوزراء الأخ محمد سالم باسندوة عدداً من برقيات التهاني بمناسبة احتفالات شعبنا اليمني بالعيد الوطني الـ (٢٢) للجمهورية اليمنية، وذلك من كل من رئيس مجلس الوزراء بدولة الكويت الشقيقة سمو الشيخ جابر المبارك الحمد الصباح، ورئيس مجلس الوزراء بجمهورية مصر العربية الشقيقة كمال الجنزوري، ورئيس الوزراء بجمهورية التشيك الصديقة بيتر نيكاس.

عبّرت البرقيات عن أطيب التهاني والتبريكات للأخ رئيس الوزراء بهذه المناسبة الوطنية، متمنين لشعبنا اليمني اضطراد التقدم والتطور في كافة المجالات وللعلاقات الثنائية بين بلادنا وبلدانهم دوام الازدهار.

وزير التربية يتفقد سير الامتحانات بمدرسة التحدي للمعاقات في الأمانة

□.. صنعاء - سبأ/..

اطلع وزير التربية والتعليم الدكتور عبدالرزاق الأشول أمس على سير أداء الامتحانات في مدرسة التحدي للمعاقات بأمانة العاصمة.

وأبدى الوزير الأشول استعداد الوزارة تقديم كافة الخدمات التعليمية التي تحتاجها المدرسة التي تعمل على التسهيل للطلاب المعاقين في التحصيل العلمي بشكل طبيعي بدون أي صعوبات.

ووجه بصرف معامل خاصة بالرياضيات والكمبيوتر والعلوم. مشددا على ضرورة استيعاب المؤسسات التعليمية لهذه الشريحة والعمل على إدماجها في المجتمع. مشيدا بالجهود الجبارة التي يبذلها القائمون على المدرسة، والخدمات التي تقدمها جمعية التحدي لرعاية المعاقات.

واستمع وزير التربية والتعليم إلى شرح مفصل عن الجهود التي تبذلها إدارة المدرسة التي تضم ٣٦٨ طالبة من المعاقات في المرحلة الأساسية، وكذا الصعوبات التي تعيق تقديم مزيد من الخدمات التعليمية للطلاب والطالبات المعاقين.

اجتماع اللجنة البرلمانية المكلفة بمناقشة أسعار الديزل

□.. صنعاء/سبأ/..

عقدت اللجنة البرلمانية الخاصة والمكلفة بمناقشة قضية إعادة سعر مادة الديزل في ضوء توصية المجلس بهذا الشأن اجتماعا لها أمس برئاسة عبدالعزيز أحمد كرو.

حيث كرست اللجنة اجتماعها هذا لإعداد فروع التقرير الذي ستقدمه إلى المجلس خلال جلساته الأسبوع المقبل وفي ضوء رسالة وزير المالية الموجهة للجنة المتضمنة اعتذار الجانب الحكومي عن حضور اجتماعات اللجنة ورؤية الحكومة في إعفاء المزارعين من ضريبة المبيعات والرسوم الجمركية .

وقد رأت اللجنة في مضمون الرسالة رفضا ضمنيا لتوصيات المجلس بهذا الشأن وأنه لايوجد للحكومة نية للمعالجات .

هذا وتعكف اللجنة على إعداد ومناقشة التقرير عن نتائج أعمالها حول هذا الموضوع إلى المجلس خلال جلساته في الأسبوع المقبل.

محافظ تعز يدعو إلى تفعيل جهود الحفاظ على البيئة

● الثورة / سلطان مغلس

شدد شوقي أحمد هائل محافظ محافظة تعز على ضرورة حماية البيئة كواجب أنساني كون تنمية البيئة وحمايتها هي صلب أمانة إعمار الأرض التي حملها الله للإنسان واستخلفه بالنهوض بها والمحافظة عليها .

وقال في تصريح لـ«الثورة» بمناسبة اليوم العالمي للبيئة: إن دول العالم تحتفل اليوم بهذه المناسبة شعوراً منها بأهمية البيئة في حياة الناس وتعزيزاً للوعي البيئي وإدراكاً من الأمم المتحدة لحاجة البشرية الماسة لحماية البيئة والمحافظة عليها .

ودعا جميع المواطنين إلى العمل سوياً على تحقيق التنمية المستدامة التي تضمن حاضراً ومستقبلاً أكثر أماناً وازدهاراً وضرورة جعل هذا اليوم انطلاقة جادة لبناء سلوك حضاري راقٍ يتعاون فيه الجميع بوعي عالٍ تجاه ما يحفظ بيئتنا لكي نسلمها للأجيال من بعدنا سليمة وخالية من الشوائب.

تدشين برنامج الوقاية الشامل ضد الأمراض المنقولة

● عدن/سبأ/..

دشن أمس بعدن البرنامج الشامل للوقاية من فيروس نقص المناعة البشرية والأمراض المنقولة جنسيا بين الفئات الأكثر عرضة للخطر بالمحافظة.

ويشارك في البرنامج الذي تنفذه جمعية الخدمات الاجتماعية بالتنسيق مع المركز الوطني لمكافحة الايدز ومكتب الصحة العامة والسكان بعدن بدعم من برنامج الأمم المتحدة المشترك لمكافحة الايدز وصندوق الأمم المتحدة للسكان، ٤٠ مشاركا من المحامين والسلطة المحلية والبحث الجنائي والإعلاميين ورؤساء الجمعيات ومنظمات المجتمع المدني.

وخلال التدشين تم استعراض أوراق عمل حول الاستجابة للايدز في اليمن والتقدم المحرز في هذا المجال ودور الصحة في توفير التدخلات للحد من انتشار العدوى ودور منظمات المجتمع المدني في هذا الجانب.

وألقيت كلمات من رئيسة جمعية الخدمات الاجتماعية ومديرة مشروع البرنامج الشامل للتوعية من الايدز رصينة ياسين ومنسقة برنامج الأمم المتحدة المشترك لمكافحة الايدز الدكتورة فوزية غرامة ومدير مكتب الصحة بالمحافظة الدكتور الخضر ناصر لصور ومدير الشئون الاجتماعية والعمل ايوب ابوبكر، دعوا من خلالها إلى تضافر الجهود من أجل إنجاح البرنامج الذي يستمر عامين بهدف تجنب أي إصابات جديدة والمساهمة في التخلص من الوصمة والتمييز للمتعايشين مع المرض.

وأشاروا إلى أن محافظة عدن تميزت ببدء تدشين البرامج الريادية للاستجابة السريعة للتوعية وتكاتف الجهود بين أوساط المجتمع. داعين إلى أهمية الشراكة بين كافة الجهات لنشر الوعي الصحي بين أفراد المجتمع.

قيادات الدفاع والداخلية والأركان تواصل زياراتها للوحدات العسكرية والأمنية

وزير الدفاع يشيد بالمواقف البطولية لأبناء أبين في التصدي لعناصر الإرهاب

الأشول يحث على وحدة الصف والعمل على بناء جيش وأمن قوي لحماية الوطن وسيادته

□ صنعاء/سبأ/..

تواصلت الزيارات الميدانية لقيادات وزارتي الدفاع والداخلية ورئاسة هيئة الأركان العامة إلى وحدات القوات المسلحة والأمن.

ففي محافظة أبين واصل وزير الدفاع اللواء الركن محمد ناصر أحمد ومعه محافظ أبين جمال العاقل وعدد من القادة والمسؤولين زياراتهم التفقدية للمقاتلين، والتقوا بالمشائخ وأعضاء اللجان الشعبية من مديرية مودية.

وقد عبر وزير الدفاع عن الشكر والتقدير لأبناء مديرية مودية الأبطال الذين كانوا السباقين في التصدي لعناصر الإرهاب القاعدي وضحوا بعدد من الأبطال الشجعان الذين سقطوا وهم يطاردون عناصر الشر والتدمير في مديريتهم وغيرها من المديريات.

واطلع وزير الدفاع ومحافظ أبين على الوضع الأمني ووجهوا بالإجراءات والترتيبات اللازمة لضمان استقرار الأوضاع الأمنية في مديرية مودية.

من جانبهم عبر أعضاء اللجان الشعبية والمشائخ والأعيان عن استعدادهم الدائم للوقوف في وجه الأشرار الذين أصبحوا يستخدمون السيارات المفخخة والأحزمة الناسفة، مؤكدين أن هذه هي أساليب الجبناء الذين لا يستطيعون مواجهة الرجال الشجعان من أبطال القوات المسلحة والأمن وأعضاء اللجان الشعبية، وتعهدوا بمواصلة ملاحقتهم إلى أوكارهم والقضاء عليهم في كل محافظة أبين.

من جانبه قام رئيس هيئة الأركان العامة اللواء الركن أحمد علي الأشول ومعه وكيل وزارة الداخلية لقطاع خدمات الشرطة اللواء الركن عبدالرحمن البروي بزيارات تفقدية إلى الكلية الحربية وكلية الطيران والدفاع الجوي واللواء) ٣١٤ (مدرع.

وفي الحفل ألقى رئيس هيئة الأركان العامة كلمة نقل في مستهلها تحيات وتهاني الأخ المشير عبدربه منصور هادي رئيس الجمهورية القائد الأعلى للقوات المسلحة بمناسبة العيد الوطني الـ) ٢٢ (للجمهورية اليمنية.

وأهاب بالقادة والضباط التشمير عن السواعد وتعزيز وحدة الصف والبقاء على مستوى المهام العظيمة المسندة للقوات المسلحة والأمن في هذه المرحلة المشرقة من تاريخ وطننا وشعبنا .

وأكد أن الأسلوب الذي تنتهجه جماعة الشر والإرهاب مع رجال القوات المسلحة والأمن قد تجلت فيه أبشع صور الوحشية والهمجية المطلقة المجردة من كل القيم والأخلاقيات والمبادئ التي نصت عليها الشرائع الإلهية، وكذا الأعراف والقوانين الإنسانية.

وقال : «إن أنصار الشيطان لم يخلفوا وراءهم غير الدمار وإزهاق النفوس البريئة مستغلة الانقسامات الحاصلة في القوات المسلحة وتدني الجاهزية القتالية والفنية لتنفيذ أعمالها الإجرامية والوحشية والتي كان آخرها قتل أكثر من مائة جندي من منتسبي قوات الأمن المركزي في ميدان السبعين الشهر الماضي».

وتطرق رئيس هيئة الأركان العامة إلى الانتصارات العظيمة التي حققتها وتحققها القوات المسلحة والأمن بمساندة اللجان الشعبية في دحر ومطاردة فلول الإرهابيين في مديريات أبين وغيرها من المحافظات ولقنتهم دروساً لن ينسوها.

وأوضح أن لجنة الشؤون العسكرية وتحقيق الأمن والاستقرار قامت خلال الفترة الماضية بدور فعال ومؤثر وعملت بكل إخلاص لإعادة الأمن والاستقرار وإزالة المظاهر المسلحة والمتاريس والحواجز والسواتر الترابية لحفظ الأمن والاستقرار وإنهاء الانقسام في القوات المسلحة والأمن، مؤكداً على ضرورة التخلص من كل الشوائب التي علقت بجسد وروح القوات المسلحة والأمن خلال المراحل الماضية والعمل من أجل بناء قوات مسلحة وأمن قوية يكون واجبها وهمها هو حماية الوطن وسيادته والشعب وأمنه واستقراره.

ووجه رئيس هيئة الأركان العامة كل القادة بسرعة العمل على ضبط القوة البشرية والتواجد في وحداتهم والإشراف على سير تنفيذ المهام بكل شرف وصدق وأمانة.

وتخلل الفعاليات عرض عسكري مهيب عكس الجاهزية القتالية والمعنويات العالية للمقاتلين.

وفي محور الحديدة اختتمت أمس فعاليات الزيارات الميدانية التي قام بها نائب رئيس هيئة الأركان لشئون القوات البحرية والدفاع الساحلي والجزر اللواء الركن بحري رويس عبدالله مجور بزيارة تفقدية لقاعدة الحديدة الجوية حيث التقى بقيادات وضباط وصف ضباط وأفراد ألوية الطيران والدفاع الجوي والشرطة الجوية.

ونقل نائب رئيس هيئة الأركان تحيات وتهاني القيادة السياسية والعسكرية العليا وقيادة وزارة الدفاع إلى المقاتلين بمناسبة العيد الوطني الـ) ٢٢ (للجمهورية اليمنية.

وحيا أدوارهم البطولية الرائدة وإسهاماتهم الجليلة في حماية أمن وسلامة سماء الوطن وحدوده وشواطئه، طالباً منهم بذل المزيد من الجهد والعطاء في ميادين التدريب القتالي وشحذ الهمم والمعنويات خدمة للوطن وبنائه وتطوره.

وأشار نائب رئيس هيئة الأركان إلى الجهود الكبيرة التي تمضي في هداها لجنة الشئون العسكرية وتحقيق الأمن والاستقرار والرامية إلى إعادة هيكلة القوات المسلحة والأمن واستعادة بنيتها القوية وهيبتها وتعميق أسس ولائها لله والوطن والثورة والوحدة، داعياً الجميع للالتفاف حول قيادة الوطن السياسية والعسكرية والعمل معها بروح الفريق الواحد للوصول إلى الغايات والأهداف والمرامي العظيمة في بناء الوطن وقواته المسلحة وتقوية مداميك اقتصادنا الوطني وتحسين الصورة الحضارية للشعب اليمني.

واستمع نائب رئيس هيئة الأركان العامة إلى ملاحظات المقاتلين، وأكد على ضرورة أن يتحلى القادة والضباط بالمسؤولية تجاه ما يرتبط بحياة المقاتلين وتحسين المستوى المعيشي والصحي وإيصال الحقوق أولاً بأول ووفقاً للقانون والأنظمة واللوائح المعتمدة.

حضرة الفعاليات مدير دائرة التأمين الفني ومدير كلية الطيران والدفاع الجوي وقائد اللواء) ٣١٤ (مدرع وقائد حرس الحدود ونائب مدير الكلية الحربية وعدد من القادة والضباط.

إجراءات لترسيخ الأمن وتأمين أبراج الكهرباء بمارب

● مارب/سبأ/..

أكد محافظ مارب سلطان العرادة أهمية ترسيخ الأمن والاستقرار واتخاذ الإجراءات الحاسمة ضد عناصر التخريب ومن تسول له نفسه المساس بالأمن والاستقرار أو الاعتداء على المصالح العامة من كهرباء وأنابيب النفط والغاز.

وشدد المحافظ العرادة في اجتماع موسع للجنة الأمنية بالمحافظة على ضرورة تعقب عناصر الإرهاب والتخريب أينما كانوا والعمل على تأمين أبراج الكهرباء والطرقات العامة وحماية المنشآت الاقتصادية الحيوية بالمحافظة.

كما أكد محافظ مارب أهمية تضافر كل الجهود لإحلال الأمن والاستقرار وتعزيز الخطط الأمنية في المنافذ والمداخل الرئيسية لمنع تسرب العناصر الإرهابية والتصدي بكل قوة وحزم لكل من تسول له نفسه زعزعة أمن واستقرار المحافظة.

من جانبه أكد قائد المنطقة العسكرية الوسطى اللواء الركن أحمد سيف اليافعي أن كل أبناء القوات المسلحة والأمن يبذلون جهودا كبيرة في تأمين المصالح العامة والمشاريع الإستراتيجية بالمحافظة.

وقال: " بفضل تلك الجهود وتعاون كل الخيرين من أبناء المحافظة تم التغلب على كثير من التحديات ووضع حد للاعتداءات على أبراج خطوط الكهرباء وجهود متواصلة لإصلاح أنبوب النفط ".

وقد أقرت اللجنة الأمنية التوجهات الرئيسية والخطط الإستراتيجية الهادفة إلى تعزيز قواعد الأمن والاستقرار باعتباره ركيزة أساسية في خلق مناخات ملائمة للنهوض التنموي والسلم الاجتماعي.

حضر الاجتماع وكيل أول المحافظة علي محمد الفاطمي.

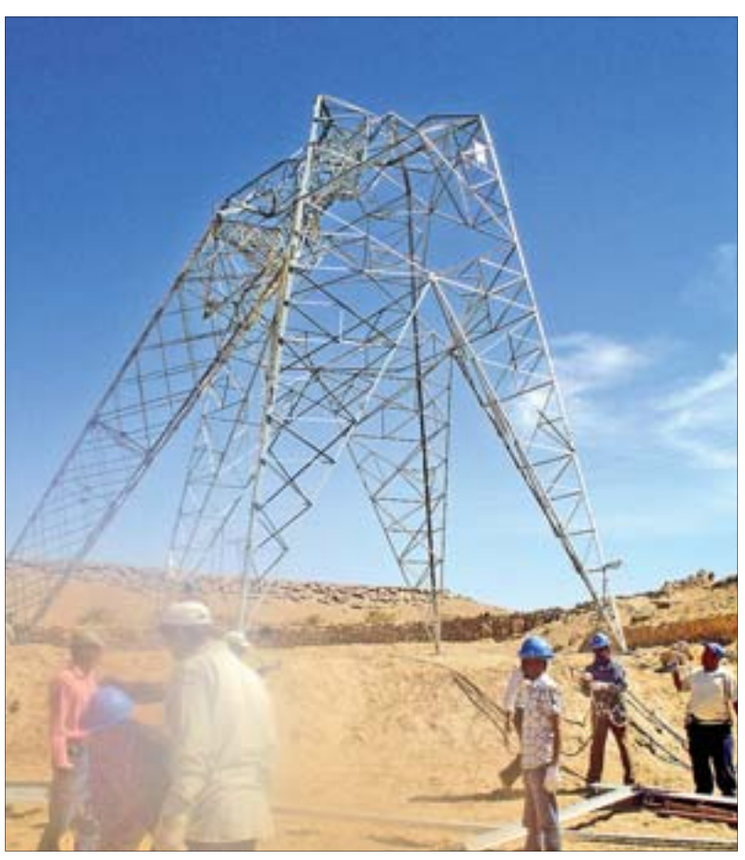

السجن 25 سنة لمدان باختطاف امرأة بحضرموت

□.. المكلا / سبأ/..

قضت المحكمة الابتدائية الجزائية المتخصصة بحضرموت بالسجن خمسة وعشرين سنة للمتهم علي أحمد بامؤمن المدان بالاختطاف تبدأ من تاريخ القبض عليه.

وقضى منطوق الحكم في الجلسة التي عقدت أمس برئاسة رئيس المحكمة القاضي عبده علي العواضي بإدانة المتهم علي أحمد بامؤمن بالتهمة المنسوبة إليه وهي الاختطاف المقترن بالإيذاء الجسماني للمجني عليها أ.س.ب وبراءته من تهمة الاغتصاب المنسوبة إليه بقرار الاتهام لعدم كفاية الدليل.

وتضمن منطوق الحكم أيضا إلزام المدان بدفع مبلغ وقدره ٥٠٨ آلاف و٧٥٠ريالاً أروش جنايات المجني عليها ودفع قيمة تكاليف علاج المجني عليها ٣٤ ألفاً و٣٥٠ريالاً إلى جانب إلزام المدان بدفع مبلغ ٥٠٠ ألف ريال تعويض عن الضرر الذي لحق بالمجني عليها وأعطى منطوق الحكم لطرفي الخصومة الحق باستئناف الحكم خلال الفترة القانونية.

الداخلية: قتيل و3 جرحى في انفجار سيارة في مديرية تبن محافظة لحج

□.. صنعاء / سبأ/..

صرح مصدر مسؤول بوزارة الداخلية انه في تمام الساعة الـ١٢ ظهر أمس انفجرت سيارة كرسيدا موديل ٩٠ لون أبيض وتحمل لوحة معدنية رقم/٤٣٣١/آأ ع في منطقة الفيوش صبر مديرية تبن محافظة لحج جوار محطة البترول وكان على متنها ثلاثة أشخاص بينهم امرأة غادرت السيارة قبل الانفجار .

وأشار المصدر إلى انه أثناء ما كانت السيارة متجهه إلى محافظة عدن وقفت بجانبها سيارة هيلكس غمارتين وفجأة انفجرت السيارة الكرسيدا ونتج عن ذلك وفاة السائق صالح حسين عبدالله العزيبي ٣٢ عاما من أهالي محافظة أبين منطقة باتيس وإصابة بدر محسن نجيب ٣١ عاما يسكن منطقة الوعره تبن كان راكب بجوار السائق وأصيب اثنان آخران بإصابات طفيفة كانا على متن السيارة الهيلوكس وهم مهيوب جابر هيثم ٥٠ عاما يعمل مهندسا ويسكن في عدن ومحمد مهيوب جابر هيثم ٢٣ عاما وهو جندي بالقاعدة الإدارية.

واكد المصدر بأنه تم تشكيل لجنة عقب الحادث مباشرة وذلك بحسب توجيهات وزير الداخلية للتحقيق في الحادث.

وأضاف المصدر" إنه تم جمع الآثار المتروكة في مكان الحادث من قبل خبراء مسرح الجريمة في الأدلة الجنائية الذين توجهوا إلى مكان الحادث عقب الانفجار مباشرة واتضح ان نوع المتفجر مادة تي ان تي موقوته. "

القبض على (9) من قطّاع الطرق بذمار وإحالتهم إلى النيابة

□ ذمار/رشاد الجمالي

ضبطت الأجهزة الأمنية بمحافظة ذمار تسعة أشخاص يقومون بالتقطع في الطرقات والقيام بأعمال سرقة ونهب للمسافرين.

أوضح ذلك لـ «الثورة» العميد عبدالكريم عبدالواحد العديني، مدير الأمن بمحافظة ذمار، مشيراً إلى أنه تم تلقي عدة بلاغات عن قيام أشخاص بالتقطع والنهب والسلب في الخطوط الرئيسية لمختلف الطرق الإسفلتية.

ولفت مدير الأمن بالمحافظة إلى أنه تمت إحالة المتهمين التسعة إلى النيابة الجزائية بصنعاء لاتخاذ الإجراءات القانونية الرادعة ليكونوا عبرة لغيرهم.

اختتام فعاليات ندوة الجودة الشاملة للمختبرات الطبية بصنعاء

□.. صنعاء / سبأ/..

اختتمت بمستشفى ٤٨ النموذجي أمس فعاليات ندوة الجودة الشاملة للمختبرات الطبية وفق معايير الجودة العالمية، بمشاركة ١٢٠ مشاركا من أطباء المختبرات بالمستشفيات وبنوك الدم والمختبرات الحكومية والخاصة من مختلف محافظات الجمهورية، وكذا الجامعات والمعاهد المعنية بعلوم المختبرات الطبية.

ناقشت الندوة على مدى ثلاثة أيام عدداً من أوراق العمل والمحاضرات حول أسس وضوابط إدارة الجودة الشاملة في المختبرات الطبية وتطوير مستوى الرعاية الصحية في اليمن، وكذا الطرق الحديثة والمتميزة في مجال الطب التشخيصي لمستشفى ٤٨ النموذجي.

وفي الاختتام أشار رئيس أركان الحرس الجمهوري العميد الركن أبو بكر الغزالي إلى أهمية إقامة مثل هذه الندوات الطبية التخصصية القائمة وفقاً للمعايير والمقاييس الدولية، والتي سوف تعود بالنفع على المرضى من حيث دقة التشخيص الطبية.

وأكد أن قيادة الحرس الجمهوري والقوات الخاصة ممثلة بقائد الحرس الجمهوري قائد القوات الخاصة العميد الركن أحمد علي عبدالله صالح، تبذل جهوداً كبيرة في استكمال بناء وتجهيز مدينة ٤٨ الطبية النموذجية المتكاملة في إطار الاهتمام بتقديم كافة الخدمات الطبية والعلاجية التي سيكون لها دور كبير في خدمة أبناء القوات المسلحة والمجتمع.

وحث رئيس أركان الحرس الجمهوري المشاركين على الاستفادة من مخرجات الندوة وما تلقوه خلال أيام الندوة وتطبيقها في الواقع العملي.

وأوصت الندوة في ختام أعمالها بضرورة إيجاد إدارة خاصة بالجودة في كل المستشفيات الحكومية والخاصة، والتنسيق مع الجامعات لإيجاد مناهج تدريبية في مجال الجودة الشاملة والاستفادة من الخبرات، والتنسيق لعمل مؤتمرات خاصة بالجودة بشكل مستمر دون انقطاع.

وأكدت أهمية خضوع المحاليل التي تورد إلى اليمن لمعايير الجودة واعتماد المحاليل الحاصلة على شهادة جودة، وتشكيل هيئة أو جمعية تشرف على تطبيق توصيات الندوة، إضافة إلى إيجاد قنوات تواصل دائمة بين كل محافظات الجمهورية اليمنية.