إذاعات على سطح مكتبك

إعداد / هاشم السريحي

يمكننا بطريقة سهلة وسريعة وبدون استخدام البرامج عمل اختصارات لروابط مجموعة من الإذاعات التي نفضلها على سطح المكتب Desktop، فعندما نقرر سماع إذاعة معينة ما علينا سوى النقر على الاختصار Shortcut الموجود في سطح المكتب لينقلنا عبر مشغل الصوت إلى الإذاعة عبر الإنترنت.

لعمل مثل هذه الاختصارات علينا اتباع الخطوات التالية:

● نقوم بالنقر على سطح المكتب باستخدام الزر الأيمن للماوس ثم نختار الأمر "جديد".

● ستظهر لنا قائمة منسدلة نختار منها الأمر "اختصار".

● بعد ذلك ستظهر لنا نافذة "إنشاء اختصار" وفي مربع "اكتب موقع العنصر" نقوم بنسخ رابط الإذاعة المطلوبة.

● نضغط على زر "التالي" ستظهر لنا نافذة "تحديد عنوان البرنامج" نقوم بكتابة عنوان الإذاعة المطلوبة.

● في الأخير ننقر على زر "إنهاء" لإنهاء عملية إنشاء الاختصار.

سنجد بعد ذلك أيقونة مثل أيقونة "الميديا بلاير" أو "الريال بلير" على سطح المكتب وهي أيقونة اختصار للإذاعة المطلوبة نقوم بالنقر عليها لنستمع إلى برامج تلك الإذاعة.

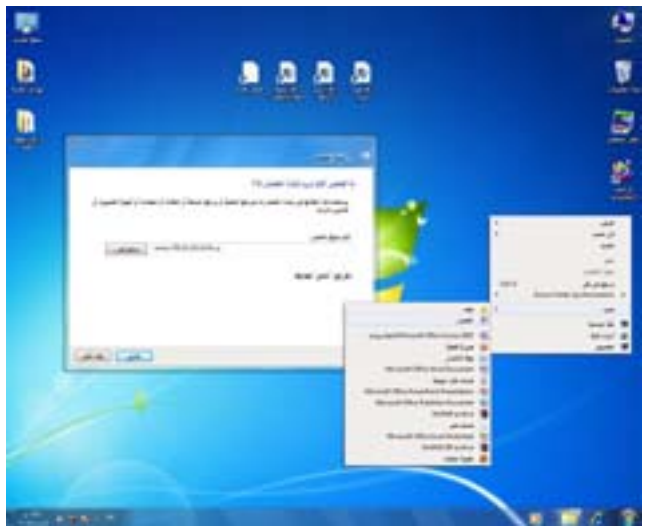

روابط إذاعية

يمكننا البحث عن هذه الروابط عن طريق شبكة المعلومات "الإنترنت" وإليكم مجموعة من الروابط الجاهزة:

راديو صوت العرب:
mms://radio.onlinehorizons.net/SootArab

إذاعة الشرق الأوسط – مصر:
http://live.sis.gov.eg/live ولكن قبل استخدام الرابط نغير فقط http بـ mms

راديو سوا:
mms://a1702.l211024085.c2110.g.lm.akamaistream.net/D/1702/2110/v0001/reflector:24085

كما سنجد كثير من الروابط لعدد من المشائخ والقراء نذكر منهم:

إذاعة القارئ عبدالباسط عبدالصمد
mms://50.22.223.13/basit

إذاعة القارئ عبدالرحمن السديس
mms://50.22.223.13/sds

إذاعة القارئ سعد الغامدي
mms://50.22.223.13/s_gmd

إذاعة القارئ محمد صديق المنشاوي
mms://50.22.223.13/minsh

إذاعة القارئ عبدالباسط عبدالصمد – المصحف المجود
mms://50.22.223.13/basit_mjwd

إذاعة القارئ مشاري العفاسي
mms://50.22.223.13/afs

إذاعة القارئ فارس عباد
mms://50.22.223.13/frs_a

Alhashemcom@hotmail.com

مختارات فيسبوكية

● اشكر حسّادك لأن النقد الموجّه إليك يساوي قيمتك تماماً .. وإذا أصبحت لا تُنقد ولا تُحسد فأحسن الله عزاءك في حياتك ، لأنك مت من زمن وأنت لا تدري.. وإذا أصبحت يوماً ما ووجدت رسائل شتم وقصائد هجاء وخطابات قدح فاحمد الله ، فقد أصبحت شيئاً مذكوراً وصرت رقماً مهماً ينبغي التعامل معه.

● إن أعظم علامات النجاح هو كيل النقد جزافاً لك ، فمعناه أنك عملت أعمالاً عظيمة فيها أخطاء ، أما إذا لم تُنقد ولم تُحسد فمعناه أنك صفر مكعّب.

● الإنسان الناجح هو الذى يغلق فمه قبل أن يغلق الناس آذانهم ويفتح أذنيه قبل أن يفتح الناس أفواههم.

● لا تدع لسانك يشارك عينيك عند انتقاد عيوب الآخرين فلا تنس انهم مثلك لهم عيون والسن.

● تستغرق مناقشة المسائل التافهة وقتاً طويلاً لأن بعضنا يعرف عنها اكثر مما يعرف عن المسائل الهامة.

● عندما يمدح الناس شخصاً ، قليلون يصدقون ذلك وعندما يذمونه فالجميع يصدقون.

● لا يوجد رجل فاشل ولكن يوجد رجل بدأ من القاع وبقى فيه.

● اختر كلامك قبل أن تتحدث وأعط للاختيار وقتاً كافياً لنضج الكلام فالكلمات كالثمار تحتاج لوقت كاف حتى تنضج.

● كن على حذر من الكريم إذا أهنته ومن اللئيم إذا أكرمته ومن العاقل إذا أحرجته ومن الأحمق إذا رحمته.

● تعلمت أن جرحي لا يؤلم أحداً في الوجود غيري، وأن بكاء الناس من حولي لن يفيدني بشيء..

● وتعلمت أن أجمل ابتسامة هي التي ترتسم على شفتي في عزّ ألمي، وأن أثمن الدموع وأصدقها.. هي التي تنزل بصمت دون أن يراها أحد.

● كما تعلمت أن أفرح مع الناس وأن أحزن وحدي، وأن دواء جراحي الوحيد هو رضائي بقدري.

● وتعلمت أيضاً أن أعظم نجاح هو أن أنجح في التوفيق بين رغباتي ورغبات من حولي.

● كما تعلمت أن جمال النفس يسعدنا ومن حولنا، وجمال الشكل يسعد من حولنا فقط، وأن من علامة حسن الاخلاق.. ان تكون في بيتك أحسن الناس أخلاقا...

● وأخيراً تعلمت أن من راقب الناس، مات كرها من الناس، وأن من حاسب الناس على عواطفهم نحوه، كان بينه وبينهم حبل مقطوع لا يربط ابداً، وأنه لو أعطي الانسان كل ما يتمنى، لأكل بعضنا بعضاً.

إعداد / حسين الكدس

kadascoo@yahoo.com

من سطح المكتب

منظمة W3C تطلق موقع Web Platform Docs الخاص بالمطورين

من أكثر الصعوبات التي تواجه المطورين في مجال الويب هو معرفة معايير الويب و هل هي مطبقة في جميع المتصفحات وهل تعمل على جميع الأجهزة ام لا ، ولذلك يجد المطور نفسه يأخذ وقتا طويلا لحل هذه المعضلات و البحث عن الكثير من الأسئلة التي تواجهه في مجال معايير الويب.ولكن من اليوم سيكون البحث عن معايير الويب وكيفية عملها للمطور أسهل بكثير من السابق ، حيث قامت منظمة الويب العالمي W3C و بالتعاون مع شركة مايكروسوفت و أبل و قوقل والفيس بوك و أدوبي و أتش بي و موزيلا ونوكيا و العديد من الشركات الأخرى بإطلاق موقع Web Platform Docs وهو الموقع الذي سيكون منصة في جميع معايير الويب التي يحتاج المطور لمعرفتها، ويعمل الموقع من خلال تقديم الكثير من الدروس و المعلومات عن تقنيات الويب مثل HTML5 و CSS و الجافا سكريبت و لغة HTML، ويمكن لأي مطور من تقديم المساعدة من خلال المشاركة في كتابة محتوى الموقع بنفس طريقة و أسلوب موسوعة ويكيبيديا .الموقع لازال في الطور التجريبي ورغم ذلك فالموقع يحتوي على الكثير من المعلومات المفيدة للمطورين و أعتقد وجود مثل هذا الموقع سيحل الكثير من الصعوبات التي يواجهها المطور في السابق.رابط الموقع http://www1.webplatform.org/

الطيور الغاضبة تتسلح بالليزر

بعد النجاح الباهر الذي حققته سلسلة ألعاب الطيور الغاضبة Angry Birds على كافة المنصات والهواتف الذكية، قامت شركة Rovio بإطلاق لعبتين جديدتين وهما الصبي Alex واسمها Amazing Alex و الخنازير الشقية .Bad Piggies والآن عادت لنا سلسلة الطيور الغاضبة بنسخة خاصة بحرب النجوم وتحمل الاسم Angry Birds Star Wars. لا توجد تفاصيل عن اللعبة الجديدة سوى أنها تبدو تتمة للسلسلة من حيث الروح السائدة في اللعبة حيث تقاتل الطيور الخنازير التي ترغب بالسيطرة على بيوضها، والجديد هو البيئة ستكون غالباً في الفضاء وستكون مسلحة بأسلحة فيلم حرب النجوم Star Wars كالسيوف الليزرية وغيرها. اللعبة مستوحاة بالكامل من الفيلم وستحوي أيضاً شخصيات الشر و الدفاعات التي كانت تستخدمها تلك القوى في مواجهة قوى الخير. ولاحظنا التغير في مبدأ اللعبة في اللعبتين السابقتين التي أطلقتهما شركة Rovio حيث أصبحت تعتمد على الذكاء والخيال بشكل أكبر لبناء الأشياء والمركبات للوصول إلى الهدف، بحيث أنها لا تعتمد على إصابة خنازير أو أهداف معينة كما في الطيور الغاضبة. ترى هل ستعيد حرب النجوم إلى الطيور الغاضبة نجاحها الذي عرفته؟ لننتظر إلى ٨ نوفمبر موعد إطلاقها الرسمي.

إعداد / لولا مجلي

جديد في جديد

دعوى قضائية لإغلاق «جوجل» بمصر ومسح الفيلم المسيء للرسول

أقامت الجمعية المصرية للتنمية القانونية وجمعية أفق للتنمية، دعوى قضائية أمام محكمة القضاء الإداري بمجلس الدولة، لوقف وإغلاق موقع محرك البحث العالمي "جوجل" في مصر، لقيامه بالإبقاء على الفيلم المسيء للرسول محمد (صلى الله عليه وسلم) عبر موقع "يوتيوب" المملوك لشركة جوجل.وتضمنت الدعوى أن موقع "جوجل" قد خالف بنود الخدمة المنصوص عليها قانونا، وتسبب في تهديد الأمن والسلام الاجتماعي، لما قام به من نشر فيديو يسيء للمعتقدات الدينية الإسلامية، مطالبة أيضا بمسح وإلغاء الفيديو المسيء نهائيا، والاعتذار للمسلمين عن الإساءة التي تسبب فيها نشر الفيلم على نطاق واسع وعدم تكرارها، مع إلزام شركة "جوجل" بالتعويض المادي بمبلغ ٢ مليار دولار عن الأضرار النفسية والأدبية والمعنوية التي أضرت بجموع المسلمين بمصر والعالم.وقال مقيمو الدعوى، إنهم تضرروا من حالة انعدام الأمن الاجتماعي، لما سببته الشركة المطعون ضدها (جوجل) من عرض لفيلم يسيء للمسلمين كافة، ويستهزئ بمعتقدات أكثر من مليار مسلم حول العالم، مشيرين إلى أن الشركة انتهكت بنود العلاقة التعاقدية للاشتراك في الخدمة التي يوافق عليها مستخدموها، وهي شروط على سبيل الحصر (عدم الإساءة والتشهير والاعتداء على الأشخاص).وأكد مقيمو الدعوى أن القضية تهدف في المقام الأول ردع الاعتداءات المتكررة على المعتقدات الدينية، وفقا للقانون، لأنها تعد خرقا لكل المواثيق الدولية والدستور والقانون، مشيرين إلى أن معاهدات ومواثيق التجارة الدولية الموقعة عليها مصر تمنع وتحظر على الشركات ممارسة أي نشاط مخالف للنظام والآداب العامة، مما ينتج عنه الاضطرابات الاجتماعية، معتبرين أن شركة "جوجل" قامت بخرق بنود الخدمة، ونشرت ما يسيء للمعتقدات الدينية لمسلمي العالم ومسلمي مصر.

مفاجأة... Galaxy S4 قادم في فبراير ٢٠١٣

صرح مسئولون من سامسونج أنها ستقوم بالإعلان عن الجيل الرابع من الهاتف الذكي جالاكسي إس ٤ في شهر فبراير من العام القادم ٢٠١٣ خلال مؤتمر الموبايل العالمي الذي سيقام في برشلونة.وتقول الشركة أن الهاتف الجديد سيزود بمعالج رباعي النوى وشاشة "أو إل إي دي" بقياس ٥ إنش أي أكبر من الهاتف الحالي إس ٣ المزود بشاشة بقياس ٤,٨ أنش بالإضافة إلى دعمه لشبكات الجيل الرابع، وسيتوفر في المتاجر بحلول شهر مارس.ولم تعلن الشركة إذا ما كانت ستزود الهاتف الجديد بالشاشات المرنة بسبب المشاكل التي تواجهها "سامسونج ديسبلاي" وتركت الأمر حتى الإعلان عن الهاتف الجديد في العام القادم.وأتى الإعلان عن هاتف سامسونج الذكي الجديد جالاكسي إس ٤ بعد أيام فقط من إعلان آبل عن الهاتف الذكي الجديد آي فون ٥ والي حقق حتى الآن أسرع مبيعات في تاريخ آبل بالنسبة للهواتف الذكي من فئة آي فون.

إعداد / محمد الكبسي

متابعات

إعداد/طه عبدالرحمن

دراسة: زيادة سرعة الإنترنت في مصر بمعدل أربعة أضعاف

تعتمد أغلب المنظمات الدولية نسبة انتشار خدمات الاتصالات كمقياس موثوق في مدي تقدم اقتصاديات الدول، وحسب دراسة حديثة أجرتها شركة "إريكسون" بالتعاون مع شركة "آرثر دي. ليتل" وجامعة تشالمرز للتكنولوجيا، يمكن أن تسهم زيادة سرعة خدمات الحزمة العريضة للإنترنت "بروديباند" بمعدل أربعة أضعاف في مصر إلى زيادة الناتج المحلي الإجمالي للدولة بنسبة ٠,٦٪.وتؤكد الدراسة أن زيادة سرعة خدمات الحزمة العريضة تسهم بشكل ملحوظ في دفع عجلة التنمية الاقتصادية. وتنبع هذه النتائج الإيجابية من اعتماد تلك الاقتصاديات على الإنترنت مما يساهم في تبسيط العمليات الخدمية والإقتصادية، وزيادة الإنتاجية، فضلاً عن توفر الخدمات الاساسية، كالتعليم والصحة، بشكل أفضل. وفي حين أن مضاعفة سرعة خدمات الحزمة العريضة في دولة الإمارات قد يقود إلى زيادة الناتج المحلي الإجمالي بنسبة ٠,٣٪، أي ما يعادل ٦٨٨,٥٩ مليون دولار أمريكي تقريباً، فإن زيادة السرعة بمعدل أربعة أضعاف يمكن أن تؤدي إلى زيادة الناتج المحلي الإجمالي بنسبة ٠,٦٪ أو ما يعادل ١,٣٧٧ مليار دولار. وأظهرت الدراسة أيضاً أن أي زيادة أضافية لسرعة الإنترنت قد تحفز نمو الناتج المحلي الإجمالي ووفقاً لشركة "بيزنس مونيتور إنترناشيونال" (BMI)، شركة الأبحاث والاستشارات العالمية الرائدة، بلغ عدد مستخدمي خدمات الحزمة العريضة في مصر ٤,٤٣٠ مليون مستخدم في عام ٢٠١١، وتتوقع الشركة أن ينمو هذا العدد بواقع ٣,٨٤ مليون مستخدم ليصل إلى ٨,٢٧٦ مليون بحلول عام ٢٠١٦.ويعلق أندش لينبلاد، الرئيس الإقليمي لإريكسون في منطقة الشرق الأوسط على هذه الدراسة قائلا: "أصبحت خدمات الحزمة العريضة محركاً مهماً للنمو الاقتصادي في ظل مواصلتنا المضي قدماً على طريق التحول من مجتمع المعلومات إلى مجتمع متصل شبكياً، كما تسميه إريكسون. ولا شك بأن خدمات الحزمة العريضة، سواء المتنقل أو الثابت، يلعب دوراً مهماً في دفع عجلة النمو الاقتصادي وتعزيز الابتكار والإنتاجية". وأضاف: "تدرك الحكومة وشركات الاتصالات في مصر أهمية خدمات الحزمة العريضة، الأمر الذي ينعكس في جهودها الجماعية لإيصاله إلى شريحة أوسع من سكان الدولة من خلال حلول الحزمة العريضة الثابتة والمتنقلة". ويعتبر توفير خدمات الحزمة العريضة وزيادة سرعتها من المحفزات القوية لأي اقتصاد. ففي عام ٢٠١٠، خلصت دراسة أجرتها "إريكسون" بالتعاون مع شركة "آرثر دي. ليتل" أن كل زيادة بواقع ١٠ نقاط مئوية في عدد مشتركي خدمات الحزمة العريضة تقابلها زيادة بنسبة ١٪ في الناتج المحلي الإجمالي.

مخترع الإنترنت: لا يمكن لأي حكومة وقف تشغيل الشبكة العنكبوتية

نفى مخترع شبكة الإنترنت الدولية للمعلومات، البريطاني تيم بيرنرز لي، أن يكون لأي حكومة بمفردها القدرة على وقف تشغيل الشبكة الإلكترونية العنكبوتية حول العالم. وقال بيرنرز لي، الذي أطلق أول موقع إلكتروني عام ١٩٩٠ في تصريحات صحافية نشرت على شبكة الإنترنت: إن الطريقة الوحيدة التي يمكن من خلالها وقف الإنترنت وشله بشكل نهائي هو اتفاق جميع حكومات دول العالم على القيام بذلك دفعة واحدة. وأوضح أن دول العالم يرتبط بعضها ببعض الآخر عبر أنظمة اتصالات معقدة، الأمر الذي يجعل من الشبكة العنكبوتية (الإنترنت) تدار بطريقة لامركزية، بحيث لا يوجد من يتحكم في زر تشغيل أو توقيف هذا النظام، مشدداً على ضرورة أن يتصدى العالم لأي مشروع يهدف إلى تشديد الرقابة على الإنترنت أو محاولة إنشاء إدارة مركزية دولية للتحكم فيه، طبقاً لما ورد بوكالة "أنباء الشرق الأوسط". جاءت هذه التصريحات بمناسبة إطلاق منظمة "ورلد وايد ويب" التي يرأسها بيرنرز لي، تصنيفا جديدا للدول التي تحسن استخدام الإنترنت، حيث حلت السويد أولى، تلتها الولايات المتحدة، ثم بريطانيا، في حين حلت نيبال ومالي في ذيل الترتيب.

أخبار التقنية

ماهي قيمة الـ Like؟

هل سألت نفسك ما هي القيمة التي تقدمها مقابل كل Like أو إعجاب تقوم به على أي محتوى على فيس بوك؟ بحسب دراسة حديثة فإن المبلغ يختلف من الصفر وحتى أكثر من ٢١٤ دولار.وتعود الدراسة إلى شركة Ec-wid التي تنشئ متاجر إلكترونية وذلك من خلال بناء التطبيقات على فيس بوك للتجارة الإلكترونية، ودراسة أكثر من ٤٠ ألف متجر على مدى سنة كاملة.وقامت الشركة بحساب مبيعات كل متجر سنوياً وعدد الإعجابات عليه وبالمقارنة وجدت أنه وسطياً كل إعجاب واحد يساوي ٢١ سنت في مبيعات سنوية يحققها وبالتوسع أكثر في النتائج من خلال دراسة المتاجر العشر الأولى من حيث المبيعات، فوجدوا أن قيمة الإعجاب إزدات من ١,٢٠ دولار للمتجر العاشر و حتى ٢١,٤٩ دولار لأعلى متجر.وتتبع هذه المتاجر إستراتيجيات خاصة بها لإشراك جمهورها ومعجبيها وتفاعلهم لتحويلهم إلى مشترين، حيث أظهرت الدراسات أن ١٪ فقط من معجبي العلامات التجارية على فيس بوك يتابعونها فعلاً.ولكن هل زيادة الإعجابات تؤدي إلى المزيد من المبيعات؟ ليس بالضرورة، بحسب أرقام الدراسة فإن ربع المتاجر المشمولة بالدراسة والتي تملك غالبية الإعجابات حصلت على ١٣ سنت فقط لكل إعجاب كمبيعات سنوياً. كما أن هناك متاجر تملك أكبر عدد من المعجبين إلا أن قيمة كل إعجاب لاتتجاوز سنت واحد كمبيعات يذكر أن فيس بوك بدأ حملة لإزالة الإعجابات التي يشك أنها صادرة من عضويات وهمية وخسرت صفحة شوكولا كيت كات في يوم واحد أكثر من ٣ ملايين إعجاب، وحتى صفحة فيس بوك الرسمية خسرت أكثر من ١٢٤ ألف إعجاب.

آبل تطلب تصنيع ١٠ ملايين ميني آيباد

قال مصنعي حواسب في الصين بأنهم تلقوا طلبات من ابل بتصنيع أكثر من ١٠ مليون وحدة من الحاسب اللوحي المرتقب ميني آيباد وذلك خلال الربع الرابع من السنة الحالية.ويبدو أن المصنعين يعانون من بعض الصعوبات في التصنيع نتيجة التصميم المعقد في الحجم الصغير، وكذلك طلب آبل كمية كبيرة تفوق ضعف ما طلبته أمازون لجهازها كيندل فاير لنفس الربع.ولم تعلق آبل على هذا الخبر وأكدت بعض المصادر لبعض المواصفات كالشاشة من قياس ٧,٨٥ إنش ودقة أقل من ريتينا حتى تخفض سعره قدر الإمكان للمنافسة.وكانت آبل قد أعلنت منذ أيام عن بدء الإنتاج الفعلي للميني آيباد، ويتوقع إرسال الدعوات للإعلام نهاية الأسبوع الجاري يمكنني تفسير هذا الطلب الكبير من الجهاز بأن الشركة تتوقع بالفعل طلبات كبيرة عليه خاصة أنه أول آيباد بحجم صغير، وأيضاً ليكون هناك إحتياطي كافي في السوق لمواجهة الطلب ولا يحدث إنقطاع في الإمداد نتيجة ظروف خارجة عن إرادتها كإضرابات عمال فوكسكون التي يتخوف من تأثيرها على ايفون ٥.

إعداد / نجود الزراجي

العالم لمسة زر

موزيلا تطلق أداة لتحديث المتصفح بما يتوافق مع نظام التشغيل

أطلقت موزيلا آلية جديدة لتنصيب متصفح الإنترنت المناسب لنظام التشغيل في جهاز المستخدم وذلك بالتحقق آلياً منه عبر ما سمته .Mozilla Nighty وهذا المنصّب الجديد متاح حالياً لنظام ويندوز فقط و حسب الموقع الرسمي فإنه يجري إختبار إصدارات خاصة بأنظمة التشغيل الأخرى كالماك و لينوكس لمعالجات ٣٢ بت و ٦٤ بت و أندرويد على الهواتف الذكية بمعالجات ARM، ويعمل كملف تنفيذي صغير عندما يتم تحديث المتصفح، بحيث يتحقق أوتوماتيكياً من نظام التشغيل و نوعه و معمارية المعالج كـ ٣٢ بت أو ٦٤ بت ومن ثم يقوم بتحميل التحديث من أقرب موقع بما يضمن سرعة التحميل. وأصبحت موزيلا معروفة بكثرة تحديثاتها لمتصفح فايرفوكس كما تعمل قوقل بمتصفح كروم، وهذا الأمر قد يخلق إرتباك لدى المستخدم خاصة من لا معرفة كافية لديه في الإصدار الأنسب لنظام التشغيل لديه، وخاصة أنه قريباً جداً سيصدر نظام ويندوز ٨ والذي يأتي بأربعة نسخ مختلفة وتتضمن واجهة ميترو، لذا ستكون هذه الأداة الجديدة من موزيلا مفيدة جداً للمستخدم لتنصب له أحدث نسخة فايرفوكس تتوافق مع نظام التشغيل لديه.

إطلاق نسخة البيتا من نظام الولوج "persona"

قامت شركة موزيلا العام الماضي بابتكار نظام ولوج يدعى " "Persona ليسهل على المستخدم حياته الإفتراضية ويؤمنها من خلال إزالة كلمات السّر من المواقع فهو يعرف المواقع التي تقوم بزيارتها من غير الحاجة لكتابه باسورد في كل مرة كما أنه لا يفرض عليك التسجيل قبل إستخدامه.اليوم قامت موزيلا بإطلاق نسخة البيتا من هذا النظام مع العديد من التحسينات الجديدة لتمنح المستخدم تجربة سهلة وسلسة مع توفير واجهه برمجية وبنية تحتية مستقرة يمكن الاعتماد عليها كما تمت إضافة دعم لإظهار اسم الموقع الخاص بك والشعار في مربع حوار الولوج الذي أصبح يشمل روابط لشروط استخدام خدمات موقعك وسياسة الخصوصية.

دودة تقنية تنتشر بين مستخدمي تطبيق سكايب

أصبحت برامج التواصل الاجتماعي ملاذا آمنا وفريسة كبيرة للعديد من القراصنة على الأنترنت فقد تعرض برنامج محادثة الفيديو سكايب هذا الأسبوع لهجوم حاد كان سببا في إنتشار دودة خبيثة " "worm بين المستخدمين تحمل إسم "Dorkbot" وهي من نوع " "ransomware حيث يتلقى المستخدم رساله من صديقه كما هو مبين في الصورة المدرجة فوق وبمجرد الضغط على الرابط يفتح ملف مضغوط للتحميل .وعندما يقع الضحية في الفخ يتلقى رسالة على سطح المكتب مفادها أنه قد تم تشفير جميع ملفاتك الخاصة وسيتم حذفها إن لم تدفع ٢٠٠ دولار في غضون ٤٨ ساعة عن طريق . Moneypak

إعداد / إيمان يحيى

مواقع تهمك

اختبارات اللغة الإنجليزية

www.english-online.org.uk

هذا الموقع يحتوي علي مجموعه من الاختبارات الهامه في اللغة الإنجليزية ،ومن الصفحة الرئيسية للموقع يمكنك ان تختار الاختبار الذي تريد ان تبدأه. فهناك اختبارات لإجادة قراءه اللغة الإنجليزية ،وفي البداية يستطيع المستخدم البدء باختبار لتحديد مستواه في اللغة الإنجليزية وبعدها يمكنه الاختيار من بين سته اختبارات في اللغة الإنجليزية تتدرج في الصعوبة.

الاختبارات المتقدمة

gmat.prepedge.com

من الاختبارات المتقدمة التي تطلبها المعاهد والجامعات لدراسة علوم اداره الاعمال، وفي هذا الموقع يمكنك ان تتعرف علي اجزاء هذه الاختبارات وكيفيه الاستعداد لها من خلال شرح مكونات الاختبارات والتدريب علي الأسئلة المختلفة فيها. ويحتوي الموقع علي مجموعة من الأسئلة الهامة التي يمكن قراءتها للتعرف علي معلومات اكثر عن هذا الاختبار.

اختبار GRE

www.syvum.com/gre

من اكثر الاختبارات صعوبة في اللغة الإنجليزية حيث يتطلب مهارة ودقة في اللغة ومعرفة بالكثير من المصطلحات اللغوية الهامة ومترادفاتها. وهذا الموقع يحتوي علي عدد كبير من الاختبارات والتدريبات المجانية التي يمكن الاستفادة منها في الاستعداد لخوض هذا الاختبار. وعاده ما يتطلب الاشتراك في الدراسات العليا في الكثير من الجامعات والمعاهد العلمية المتخصصة النجاح في هذا الاختبار الهام.

اختبار التوفل

www.testden.com

هذا الموقع مفيد لمن ينوون دخول اختبارات التوفل حيث يمكنهم التعرف علي هذه الاختبارات من خلال مجموعة من التدريبات اللغوية التي تغطي كافه اوجه الاختبار. ويمكنك تسجيل بياناتك في الموقع للبدء في هذه التدريبات والاستعداد جيدا لاختبار التوفل واجادة مبادئ وقواعد اللغة الانجليزية.

إعداد / جميلة محمد حسين