ضمن خمسة مرشحين بينهم امرأة

الرئيس الجزائري يترشح لولاية رابعة

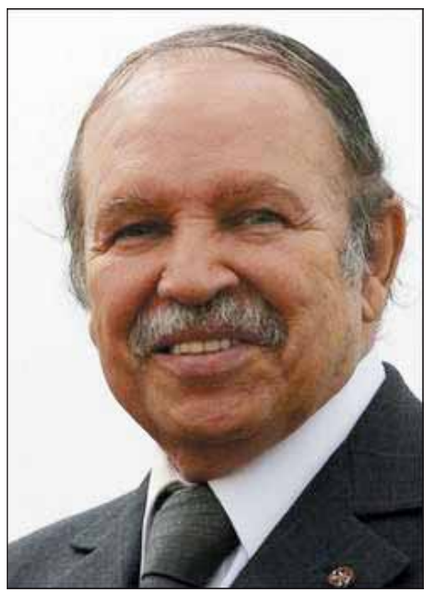

الجزائر/رويترز
تقدم الرئيس الجزائري عبدالعزيز بوتفليقة بالترشح رسميا للانتخابات الرئاسية المقررة في ابريل المقبل حسبما ذكرت وكالة الأنباء الجزائرية الرسمية أمس.

وبتسجيل بوتفليقة لترشحه في المجلس الدستوري وضع الرئيس الجزائري حدا لشهور من التكهنات بشأن نواياه. لكن زعماء معارضين يقولون إنهم يعتقدون أن الرئيس الذي أتم لتوه 77 عاما مريض لدرجة لا تمكنه من ممارسة الحكم.

وعرض التلفزيون الجزائري الرسمي لقطات لبوتفليقة يبتسم وهو جالس إلى طاولة ليوقع وثيقة في المجلس حيث سلم الأوراق اللازمة لترشحه لولاية رابعة.

وقال: إنه جاء إلى المجلس الدستوري للتسجيل وفقا لقانون الانتخابات.

كما أذاعت قناة تلفزيونية خاصة مقربة من الرئاسة صورا لبوتفليقة وهو يصل في سيارة ليموزين.

وأعلن رئيس الوزراء الجزائري منذ أسبوع أن بوتفليقة سيخوض الانتخابات وأشاد موالون بالرئيس بوصفه رجلا يستطيع تحقيق الاستقرار بعد أن ساعد في إخراج الجزائر من الحرب الأهلية التي شهدتها في التسعينيات مع مسلحين إسلاميين.

وعلى الرغم من أن الرئيس الجزائري مازال يتعافى فإنه شبه متأكد من الفوز في الانتخابات التي تجري في 17 إبريل مدعوما بحزب جبهة التحرير الوطني وحلفائه الذين يهيمنون الى جانب الجيش على الساحة السياسية منذ استقلال البلاد عن فرنسا عام 1962م.

وكان ظهور بوتفليقة العلني نادرا منذ عودته من فرنسا العام الماضي بعد إصابته بجلطة اضطرته للإقامة في مستشفى في باريس لعدة شهور.

وتقول أحزاب المعارضة: إن الشكوك تحيط بحالته الصحية. وأثارت زيارة ثانية للمستشفى في يناير لإجراء فحوص طبية موجة أخرى من التكهنات بشأن من سيخلفه.

لكن أحزاب المعارضة ضعيفة ومفتتة وتفتقر الى قوة جبهة التحرير الوطني التي تتمتع بدعم الجيش.

ويخوض الانتخابات خمسة مرشحين رئيسيين بينهم امرأة. وسيكون علي بنفليس الزعيم السابق للحزب الحاكم ورئيس الوزراء سابقا المنافس الرئيسي لبوتفليقة.

وعلى الأمد القصير يعني فوز بوتفليقة بولاية جديدة استقرار دولة من أكبر موردي الطاقة لأوروبا كما أنها شريكة في الحملة التي تقودها الولايات المتحدة ضد المتمردين في منطقة تواجه اضطرابات بعد انتفاضات عام 2011م في دول أخرى بشمال افريقيا.

الاستيطان قنبلة إسرائيلية بوجه السلام

متابعة /بلال الراسني

ارتفعت وتيرة حملة الاستيطان التي تقوم بها إسرائيل في محاولة لتهويد الأراضي الفلسطينية وفرض سياسة الأمر الواقع على الفلسطينيين إلى أعلى مستواياتها سعيا منها لإفشال أية تسوية مع الفلسطنين والتهامها بحسب احصائية ومعطيات جديدة كشفت ارتفاع نسبه الاستيطان، خلال المفاوضات التي جرت مع الجانب الفلسطيني، بنسبة 123% عن عام 2013م وفق ما أفاد به الموقع الالكتروني لصحيفة "يديعوت أحرونوت".

وأفاد المركز الفلسطيني للإعلام انه وفقا لهذه الإحصائية؛ فإن قوات الاحتلال بنت خلال العام الماضي 2534 وحدة سكنية في الضفة مقابل 1133 وحدة في عام 2012، فيما شهدت مدينة "تل أبيب" (تل الربيع) انخفاضا كبيرا بنسبة 19% في بناء المساكن.

وتشير الإحصائية إلى أن عملية بناء المساكن في المستوطنات تشكل 5.7% من مجموع المساكن في الكيان الإسرائيلي حيث شهد عام 2013 زيادة بنسبة 12% في الجنوب من الكيان، مقابل 8 % في حيفا، و3.4% في القدس.

من جهته، اعتبر الأمين العام لمنظمة "السلام الآن" الإسرائيلية ياريف أوفنهايمر أن هذه البيانات الرسمية تشير إلى أن حكومة نتنياهو لا تلتزم إلا بشيء واحد وهو البناء في المستوطنات وليس الاستمرار في العملية السياسية أو حتى حل المشاكل المتعلقة بأزمة السكن داخل الكيان.

وقد اتت هذه الاحصائيات الجديدة عن بناء المستوطنات التي كشف عنها مركز الاحصاء الإسرائيلي متزامنة مع لقاء بين رئيس الوزراء الإسرائيلي بن يمين نتنياهو وباراك اوباما وفي إطار المساعي التي تبذلها الولايات المتحدة لانعاش عملية السلام بين الفلسطينيين والإسرائيليين وتقريب وجهات النظر حول المسائل النهائية بينهما.

واعتبرت الخارجية الفلسطينية أن هذا التقرير هو اعتراف رسمي إسرائيلي بأن حكومة نيتنياهو هي حكومة استيطان، وتعمل ليل نهار من أجل تدمير حل الدولتين، واغتيال فرصة السلام المتاحة، وتخريب الجهود الأمريكية والدولية الرامية لإنجاح المفاوضات، بل وتتخذ من المفاوضات غطاءً للمزيد من مصادرة الأراضي، وتوسيع الاستيطان، وتهويد الأرض الفلسطينية المحتلة، معتبرة هذا الإعلان بمثابة صفعة لإرادة السلام الدولية، واعترافاً إسرائيلياً رسمياً بأن الحكومة الإسرائيلية تتفاوض شكلياً، وتبني مستوطنات وتدمر السلام عملياً.

وطالبت الخارجية الدول كافة، والرباعية الدولية، خاصةً الولايات المتحدة الأميركية باتخاذ الإجراءات والمواقف الكفيلة بوقف الاستيطان وتجميده فوراً، بما يضمن حماية المفاوضات من عدم جدية وعبث الحكومة الإسرائيلية، وتطالبها بالتعامل مع الاستيطان كجريمة حرب، يجب أن تحاسب عليها دولة إسرائيل في المحاكم الدولية المختصة.

ونددت حركة السلام الآن المناهضة للاستيطان في بيان بذلك قائلة ان "الأمر رسمي. حكومة نتانياهو ملتزمة فقط بشيء واحد وهو بناء المستوطنات وهذا يظهر عدم الالتزام بالمفاوضات:

وأكدة الخارجية الفلسطينية ان هذه الاحصائيات الإسرائيلية الرسمية تستدعي من الدول كافة اتخاذ قرار صريح وملزم من قبل مجلس الأمن الدولي يلزم إسرائيل بوقف الاستيطان فوراً، محملة الحكومة الإسرائيلية المسؤولية الكاملة عن هذا التخريب المتعمد لفرصة السلام، وعن تداعياته على الأوضاع كافة، مطالبة المجتمع الدولي بتحمل مسؤولياته السياسية والأخلاقية والقانونية تجاه الشعب الفلسطيني، وإنهاء الاحتلال والاستيطان فوراً بقوة القانون الدولي، والقانون الدولي الإنساني، بما ينهي معاناة شعبنا، ويمنحه الحق في تقرير المصير والعودة، وبناء دولته المستقلة على كامل الأراضي الفلسطينية المحتلة منذ العام 1967، وعاصمتها القدس الشرقية.

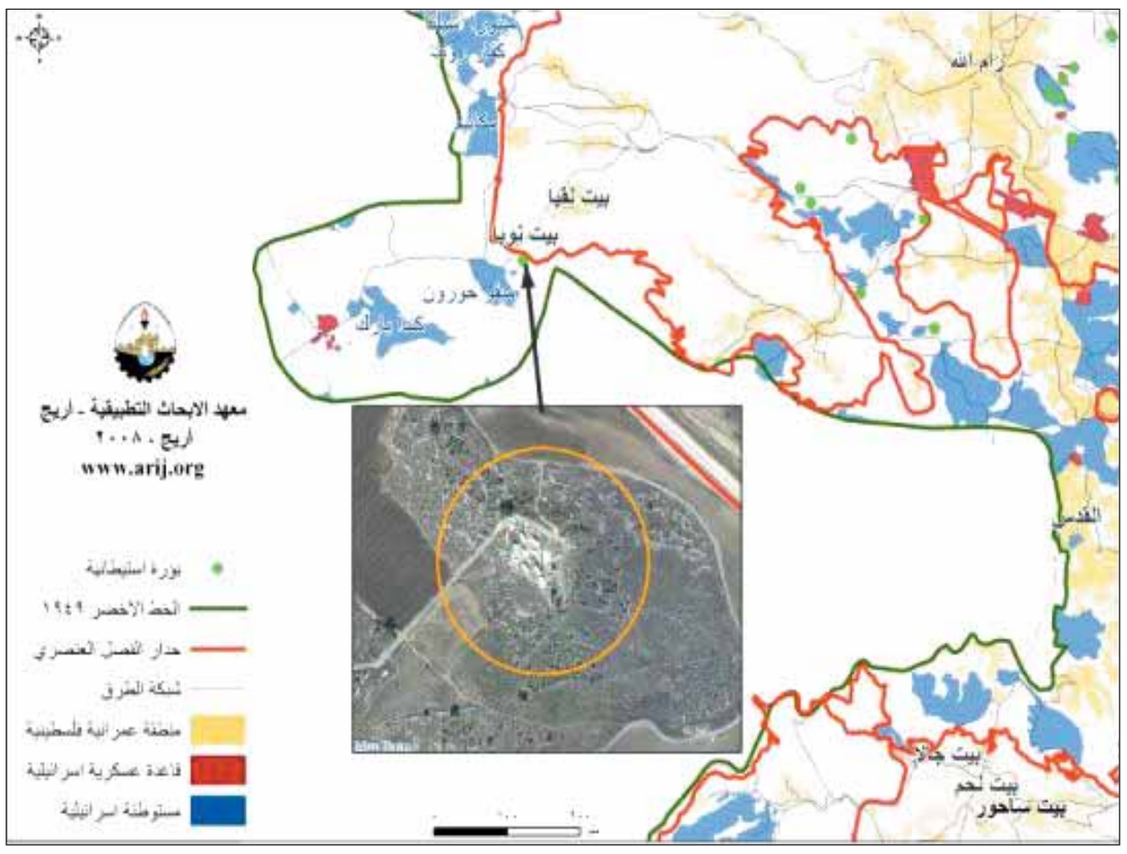

المغرب يوقع عشرين اتفاقية مع غينيا

كوناكري/وكالات
وقع المغرب وغينيا أمس عشرين اتفاقا في اطار تعاونهما وذلك بعد ساعات على وصول العاهل المغربي الملك محمد السادس إلى كوناكري في زيارة رسمية لمدة ثلاثة ايام، حسب ما افاد مراسل وكالة فرانس برس.

وتتعلق هذه الاتفاقات بقطاعات مختلفة: الصيد البحري والزراعة والتجارة والسياحة والطاقة والمناجم والمياه وتنظيم المدن، حسب ما اعلن خلال احتفال التوقيع على الاتفاقات الذي جرى بحضور العاهل المغربي والرئيس الغيني الفا كوندي.

وأجرى الزعيمان قبل ذلك محادثات مغلقة هي الثانية منذ وصول العاهل المغربي إلى كوناكري حيث اقيم له استقبال شعبي شارك فيه آلاف الاشخاص على طول الطريق الممتد من المطار إلى وسط المدينة في كوناكري.

وفي كلمة بعد توقيع الاتفاقات، قال الرئيس كوندي أن قصر الأمم الذي يضم الابنية العامة والقريب من القصر الرئاسي، اصبح يحمل اسم محمد الخامس، على اسم جد العاهل المغربي محمد السادس.

وأضاف كوندي أن هذا المجمع بني في بداية التسعينيات كان "شاهدا على بعض الاحداث الكبرى" في تاريخ غينيا وبعد ان تعرض للقصف خلال تمرد عسكري عام 196 ترك "على حالته لمدة 15 عاما".

واوضح "منذ عام وبفضل شركة مغربية اعدنا اعمار هذا القصر وان الملك محمد السادس هو اول شخصية تنزل في هذا القصر". وقال ايضا "اتفقنا على اعطاء اسم القصر شخصية من القارة لعبت دورا كبيرا في تحرير ووحدة افريقيا (...) انه الملك محمد الخامس".

وحسب البرنامج الرسمي، سوف تمتد زيارة العاهل المغربي الذي يرافقه وفد كبير اليوم الأربعاء.

وسوف يزور الملك محمد السادس والرئيس الفا كوندي مستشفى عسكري مغربي بالقرب من قصر الشعب، مقر الجمعية الوطنية في كوناكري، حيث يتلقى الاف الاشخاص العناية الطبية مجانا منذ عشرة ايام.

ويغادر محمد السادس كوناكري بعد ظهر اليوم بعد زيارة مصنع للاسمنت وتدشين وحدة صناعية انشأها غينيون ومغربيون.

وغينيا هي المرحلة الثالثة في جولة يقوم بها العاهل المغربي منذ 18 فبراير في افريقيا شبه الصحراوية قادته إلى مالي وساحل العاج. وسوف يتوجه بعد ذلك إلى الغابون التي ستكون المحطة الاخيرة في جولته.

أزمة أوكرانيا تجدد الحرب الباردة بين روسيا والغرب

موسكو تتعهد بحماية مصالحها وواشنطن تلوح بسلاح العقوبات

تقرير / قاسم الشاوش

تسارعت تطورات الأزمة الأوكرانية على المستوى السياسي والميداني بين موسكو وكييف فيما تدخل الدول الغربية والولايات المتحدة الأميركية على خط الأزمة بفعل التصريحات المتبادلة والتلميحات بفرض عقوبات على روسيا التي أكدت أن مثل تلك العقوبات لن تؤثر على موقفها تجاه الأزمة الأوكرانية حيث تذكر هذه الأزمة العالم بأجواء الحرب الباردة ..

وأكد الرئيس الروسي فلاديمير بوتين أن بلاده سوف تستخدم "كافة الوسائل" لحماية مواطنيها المقيمين شرقي أوكرانيا وإنه لا حاجة بعد لإرسال قوات إلى أوكرانيا.

ونفى الرئيس الروسي في مؤتمر صحفي مكرس للوضع في أوكرانيا عقده امس في مقره بنوفو-أوغاريوفو بضواحي موسكو أن تكون قوات روسية قد حاصرت قوات أوكرانية في شبه جزيرة القرم، وقال إن تلك القوات "هي قوات دفاعية موالية لروسيا..ووصف الإطاحة بالرئيس الأوكراني فيكتور يانوكوفيتش بأنه "انقلاب غير دستوري واستيلاء عسكري على السلطة..

واتهم بوتين "ناشطين" بأنهم أغرقوا البلاد بالفوضى، وقال إن قوميين وأشخاصا معادين للسامية يجوبون شوارع كييف ومدنا أخرى..

وأكد أنه إذا طلب المواطنون المتحدثون بالروسية المقيمون في شرقي أوكرانيا المساعدة فإن روسيا ستستجيب لطلبهم، وقال "إذا رأينا الفوضى تنتقل إلى شرقي أوكرانيا فنحن نحتفظ بحقنا في استخدام كافة الوسائل..وقال إن مسلحين موالين لروسيا ومدنيين هم من يحاصرون قواعد أوكرانية في شبه جزيرة القرم..

وقال بوتين في إشارة الى الإطاحة بالرئيس الأوكراني إن الأخير قبل كل مطالب المعارضة، وأصر على أن يانوكوفيتش ما زال الرئيس الشرعي للبلاد..

وأضاف انه كانت هناك ثلاث وسائل مشروعة لإزالة يانوكوفيتش، الموت أو الاستقالة أو العزل البرلماني..

يذكر أن يانوكوفيتش فر إلى روسيا وقال بوتين إن بلاده ساعدته "لأسباب إنسانية..

وتقول أوكرانيا إن روسيا أرسلت قوات بالآلاف إلى شبه جزيرة القرم مؤخرا..

ويستمر التوتر في محيط قاعدة بيلبيك الجوية بالقرب من سيفاستوبول، الميناء الذي يعتبر مقر الأسطول الروسي على البحر الأسود..

وفي سياق متصل تتجه الولايات المتحدة إلى فرض عقوبات على روسيا بعد تدخلها في شبه جزيرة القرم الأوكرانية، ويبقى فرض تلك العقوبات مرهونا بموافقة شركاء واشنطن الأوروبيين، بينما أكدت موسكو أن مثل تلك العقوبات لن تؤثر على موقفها من الأزمة الأوكرانية.

ووصل وزير الخارجية الأميركي جون كيري إلى كييف لإجراء محادثات مع الحكومة الانتقالية. وقال مسؤول أميركي يرافق كيري إنه من المرجح أن تتخذ واشنطن خطوات بشأن فرض عقوبات على روسيا 'في وقت لاحق من هذا الأسبوع'.

وتدرس الولايات المتحدة عددا من العقوبات التي يمكن فرضها على روسيا، تبدأ بمنع دخول روس إلى أميركا، وتجميد الأرصدة والأصول، وقد تصل إلى طرد موسكو من مجموعة الثماني للدول الصناعية الكبرى..

غير أن فرض هذه العقوبات يحتاج إلى موافقة شركاء واشنطن الأوروبيين حتى تكون العقوبات فعالة بما يكفي لتصبح لها القدرة على ردع الرئيس الروسي فلاديمير بوتين، وهو ما قد لا يحصل في القريب العاجل في ظل تحفظ عدد من الدول بينها إيطاليا وقبرص، اللتان تحتفظان بعلاقات وثيقة مع روسيا

كما نقلت وسائل إعلام بريطانية عن وثيقة رسمية مسربة أن بريطانيا تعارض فرض أية عقوبات اقتصادية أو مالية على روسيا بسبب تدخلها في أوكرانيا..

في المقابل، أكد وزير الخارجية الروسي سيرغي لافروف أن التهديد بفرض عقوبات على بلاده لن يغير موقف روسيا من أوكرانيا. وقال لافروف -في مؤتمر صحفي مشترك مع نظيره التونسي منجي حامدي بتونس- 'كنا دائما ضد سياسة العقوبات أحادية الجانب، وآمل أن يفهم شركاؤنا الطابع غير البناء لمثل هذه الأعمال

واعتبر أن ما تقوم به روسيا في شبه جزيرة القرم صحيح 'وليس من حق أحد أن يغضب من روسيا'، واتهم الاتحاد الأوروبي والولايات المتحدة بعدم تنفيذ التزاماتهما في أوكرانيا.

وفي ظل هذا الوضع، أقرّ وزير الخارجية الألماني فرانك-فالتر شتاينماير بعدم وجود حل للأزمة الأوكرانية يلوح في الأفق حتى الآن. منوها في جنيف بعدم القرب من حل'.

وأوضح أنه ليست هناك إشارات كافية لتشكيل مجموعة اتصال دولية يمكن من خلالها إجراء محادثات ومفاوضات بين روسيا وأوكرانيا، وحذر من استمرار تصاعد النزاع في أوكرانيا، وهو ما قد يؤدي إلى 'إراقة الدماء مجددا'.

من جانبهم، اجرى سفراء حلف شمال الأطلسي (ناتو) مشاورات في بروكسل امس، حول تطورات الوضع في أوكرانيا، وذلك للمرة الثانية خلال ثلاثة أيام.

ومن المقرر أن يلتقي رئيس الوزراء الأوكراني المؤقت أرسيني ياتسينيوك زعماء الاتحاد الأوروبي في بروكسل يوم الخميس في مستهل قمة استثنائية حول الموقف في بلاده.

وفي التطورات المتعلقة بشبه جزيرة القرم، قال أكبر مسؤول أمني في أوكرانيا إن مراقبي منظمة الأمن والتعاون في أوروبا سيتوجهون إلى المنطقة التي سيطرت عليها القوات الروسية. وقال أندري باروبي في مؤتمر صحفي إن الموقف الأمني في شبه جزيرة القرم المطلة على البحر الأسود معقد لكنه مستقر..

يُذكر أن موسكو وضعت شرطين أساسيين لبدء التفاوض مع الدول الغربية بشأن حل أزمة أوكرانيا، هما تطبيق اتفاقية فبراير بين الرئيس يانوكوفيتش والمعارضة والتي تتضمن إصلاحات دستورية وانتخابات رئاسية مبكرة وحكومة وحدة وطنية، وكذلك إجراء حوار وطني أوكراني ومشاركة ممثلي كل المجموعات التي تعيش بأوكرانيا في مفاوضات دولية لحل الأزمة..

كوريا الجنوبية تدعو إلى محادثات جديدة مع جارتها الشمالية

سيول/أ ف ب
دعت رئيسة كوريا الجنوبية بارك غوين-هيه أمس إلى محادثات جديدة مع كوريا الشمالية حول السماح للعائلات التي فرقتها الحرب الكورية بتبادل رسائل وعقد لقاءات عبر الدائرة التلفزيونية المغلقة.

وأكدت بارك أن أكثر من ستة آلاف شخص يجب أن يتمكنوا من لقاء أقربائهم من الجانب الآخر كل سنة لا سيما وأنهم مسنون بحسب مكتب الرئيس.

وقالت الرئيسة الكورية الجنوبية "الكثير من العائلات ليس لديها الوقت للانتظار أكثر" وحثت حكومتها على الدفع في اتجاه إجراء محادثات مع كوريا الشمالية حول تبادل رسائل ولقاءات عبر الدائرة التلفزيونية المغلقة للعائلات التي فرقتها الحرب.

وكانت بارك قالت الأسبوع الماضي أن الكوريتين يجب أن تنظما لقاءات العائلات على أساس منتظم لكن بيونغ يانغ لم ترد على العرض الذي جاء بعد اختتام الكوريتين أول لقاء ينظم منذ أكثر من ثلاث سنوات.

ولقاء العائلات الذي استمر ستة أيام الشهر الماضية في منتجع جبل كومغانغ جمع حوالى 750 شخصا من الطرفين، في لقاء أثار آمالا بتحسن دائم في العلاقات بين البلدين.

ولا تزال الكوريتان عمليا في حالة حرب لأن النزاع انتهى بوقف لإطلاق النار وليس معاهدة سلام، وليس هناك أي اتصال مباشر بين المدنيين.

وانفصل ملايين الكوريين اثر الحرب بين 1953-1950 وتوفي الكثير منهم منذ ذلك الحين بدون التمكن من لقاء اقربائهم.

وبدأ برنامج لقاءات العائلات بعد قمة تاريخية بين الشمال والجنوب عقدت في العام 2000 لكن لائحة الانتظار كانت اكبر من الأعداد التي يمكن أن تشارك.

والسنة الماضية توفي 3800 كوري جنوبي من مقدمي طلبات لقاء أقربائهم من الشمال.

ويرى مراقبون أن بيونغ يانغ تريد الحصول على مكافآت مالية اكبر مقابل هذه البادرة الإنسانية.

وتمارس بيونغ يانغ منذ فترة ضغوطا على سيول من اجل استئناف الرحلات السياحية الكورية الجنوبية إلى جبل كومغانغ التي تؤمن لها عملات صعبة تحتاجها بشدة.

وعلقت كوريا الجنوبية الرحلات بعد مقتل احد السياح في 2008 برصاص حراس كوريين شماليين بعدما سلكت طريقا خارج المسار المحدد.

وسط أوضاع أمنية مقلقة

25 ألف نازح بسبب القتال بجنوب السودان

عواصم/ وكالات
لجأ نحو 25 ألف شخص من جنوب السودان إلى مقرات الأمم المتحدة في مدينتي جوبا وبانتيو هربا من الاشتباكات بين القوات الحكومية التابعة للرئيس سلفا كير وتلك الموالية لنائبه ريك مشار، حسب ما صرحت به المسؤولة الإعلامية لبرنامج الغذاء العالمي للأمم المتحدة.

وقالت شاليس ماكدونو أن "20 ألفا متوزعون على مقرين للأمم المتحدة في جوبا، عاصمة جنوب السودان، و5 آلاف أخرين في مقر آخر في مدينة بنتيو" عاصمة ولاية الوحدة.

وأضافت المتحدثة إن " النازحين مدنيون كانوا يعيشون في المناطق التي دارت فيها الاشتباكات وفروا خوفا على حياتهم".

"نحن جد قلقون على أحوال اللاجئين لأن الظروف المعيشية صعبة حيث أن هذه المقرات غير مجهزة لاستقبال كل هذه الأعداد"، حسب ماكدونو التي أكدت أن "قوات حفظ السلام المتواجدة هناك وعدد من المنظمات غير الحكومية لا يألون جهدا ليوفروا للنازحين الظروف الصحية الملائمة سواء من وسائل الصرف الصحي أو المبيت أو الغذاء".

وقالت ماكدونو أن منظمة الغذاء العالمي "توفر الغذاء لهذه الأعداد من اللاجئين وهي عبارة عن وجبات ساخنة مطهية حيث أن هناك مخزونا متوفرا حتى الآن من الأطعمة وليس لدى اللاجئين إمكانية الطهي لأنفسهم فكان استخدام الأغذية المتوفرة هو أفضل حل".

لكنها أبدت تخوفها من تطور الموقف سلبا بسبب "القلق من الأوضاع الأمنية التي تجعل من الصعب، حتى في الوقت الحالي، نقل الطعام والمواد اللازمة للاجئين إلى أماكن تواجدهم في المقرات" بسبب الاشتباكات حول هذه المناطق.

وقالت "نريد أن نحمي ونحافظ على سلامة المدنيين الذين تأثروا جراء الأوضاع. كلنا في المنظمة قلقون لأننا رأينا كيف يمكن للعنف أن يتصاعد بسرعة فائقة. سيكون من المهم جدا أن يحترم المسؤولون حياد المنظمات الدولية وغير الحكومية التي توفر المساعدات للمتضررين ويسمحوا لها بتسليم المساعدات للمتضررين ويؤمنوا الطرق المؤدية إليهم".

وأشارت ماكدونو إلى أن منظمة الغذاء العالمي "تنظم منذ بداية الأزمة رحلات طيران لمساعدة المنظمات غير الحكومية في نقل أطقم موظفيها إلى أماكن إقامة أخرى بعيدا عن مناطق الاشتباكات ونقل المتضررين".

وعن تضاعف أعداد اللاجئين والعبء الذي يشكله على منظمات الإغاثة والعجز في عدد موظفي الإغاثة، قالت ماكدونو "أن هذه أحد دواعي القلق لدى المنظمات والتحديات التي تقابلها حيث أنه من الصعب نقل موظفين جدد إلى المناطق المتضررة".

"تزامن الأحداث مع فترة أعياد الميلاد ورأس السنة أضاف عبئا آخر على المنظمات حيث أن أعدادا كبيرة من موظفيها غير متواجدين بسبب سفرهم لقضاء عطلة نهاية العام مع ذويهم في بلدانهم"، حسب المتحدثة الإعلامية.

وأعلن سلفا كير أن جيش بلاده جاهز للتوجه إلى مدينة بور الاستراتيجية عاصمة ولاية جونغلي، لاستعادتها من المسلحين الموالين لنائبه السابق ريك مشار.

وقال الرئيس أمام نواب جنوب السودان: "قوات الجيش الشعبي لتحرير السودان والقوات الموالية (للحكومة) جاهزة الآن للتقدم نحو بور" التي تقع على بعد نحو 200 كيلو متر إلى شمال العاصمة جوبا.

وأعلنت الأمم المتحدة أنها تحاول إرسال مزيد من قوات حفظ السلام إلى جنوب السودان، في حين حثت القوى الدولية الجانبين على وقف القتال خشية تقويض الاستقرار الهش أصلا في هذه المنطقة.

ومن جهة أخرى، أعلن الرئيس الأميركي باراك أوباما أن الولايات المتحدة "سوف تتخذ إجراءات جديدة في جنوب السودان إذا اقتضى الأمر"، بعد إصابة جنود أميركيين في مدينة بور أثناء إجلاء مواطنين أميركيين.