قوات استرالية لمحاربة الدولة الإسلامية

سيدني/

اعلن رئيس الوزراء الاسترالي تونى ابوت أمس ان استراليا سترسل 600 عنصر إلى الإمارات للانضمام إلى التحالف الدولي الذي تقوده الولايات المتحدة لمواجهة تنظيم "الدولة الإسلامية".

ويأتي اعلان ابوت بعد يومين على رفع كانبيرا مستوى التحذير في البلاد من "متوسط" الى "مرتفع" ما يعني ان مخاطر وقوع عمل إرهابي "مرجحة" بدون ان تكون بالضرورة "وشيكة".

وجاء ذلك على خلفية القلق من عودة مقاتلين استراليين حاربوا في العراق وسوريا.

وقال ابوت: ان نشر حوالي "400 عنصر من سلاح الجو وحوالي 200 عسكري" يأتي اثر طلب رسمي قدمته واشنطن لاستراليا للمساهمة في التحالف الدولي ضد تنظيم "الدولة الإسلامية".

وأضاف: ان استراليا "لا تنشر قوات مقاتلة وانما تساهم في الجهود الدولية الهادفة لمنع تفاقم الأزمة الإنسانية".

وتابع ابوت خلال مؤتمر صحافي في داروين: "هناك بالتأكيد قرارات أخرى يجب أن تتخذ قبل ان تلتزم القوات الاسترالية بعمليات قتالية في العراق".

وأضاف: ان "استراليا مستعدة رغم ذلك للمشاركة في عمليات دولية لاضعاف تنظيم الدولة الإسلامية بسبب التهديد الذي يشكله هذا التنظيم القاتل ليس فقط لشعب العراق أو لشعوب الشرق الأوسط وانما للعالم بأسره بما يشمل استراليا".

وتعمل الولايات المتحدة على بناء تحالف دولي لمحاربة تنظيم الدولة الإسلامية في العراق وسوريا حيث قام وزير الخارجية الأميركي جون كيري بجولة في الشرق الأوسط لحشد الدعم العربي لهذا التحالف.

وستشمل القوات الاسترالية المتجهة الى الإمارات للانطلاق في عمليات عسكرية في المنطقة، ثماني مقاتلات "راف" اف/ايه 18 وطائرة انذار مبكر ومراقبة "ايربورن" وطائرة "كي سي30- ايه" لنقل الدبابات والجنود.

وأضاف رئيس الوزراء الاسترالي في بيان: ان قوات الدفاع تستعد أيضا لإرسال مستشارين عسكريين لمساعدة قوات عراقية وقوات أمنية أخرى تحارب تنظيم الدولة الإسلامية. واكد ابوت ان نشر هذه القوات يركز على العراق وليس سوريا.

وقال: "في هذه المرحلة، استراليا لا تنوي القيام بتحركات في سوريا". وأوضح "من الجلي ان قانونية العمل في العراق بموافقة وترحيب الحكومة العراقية مختلفة تماما عن قانونية العمل في سوريا، التي لديها حكومة لا تعترف بها استراليا".

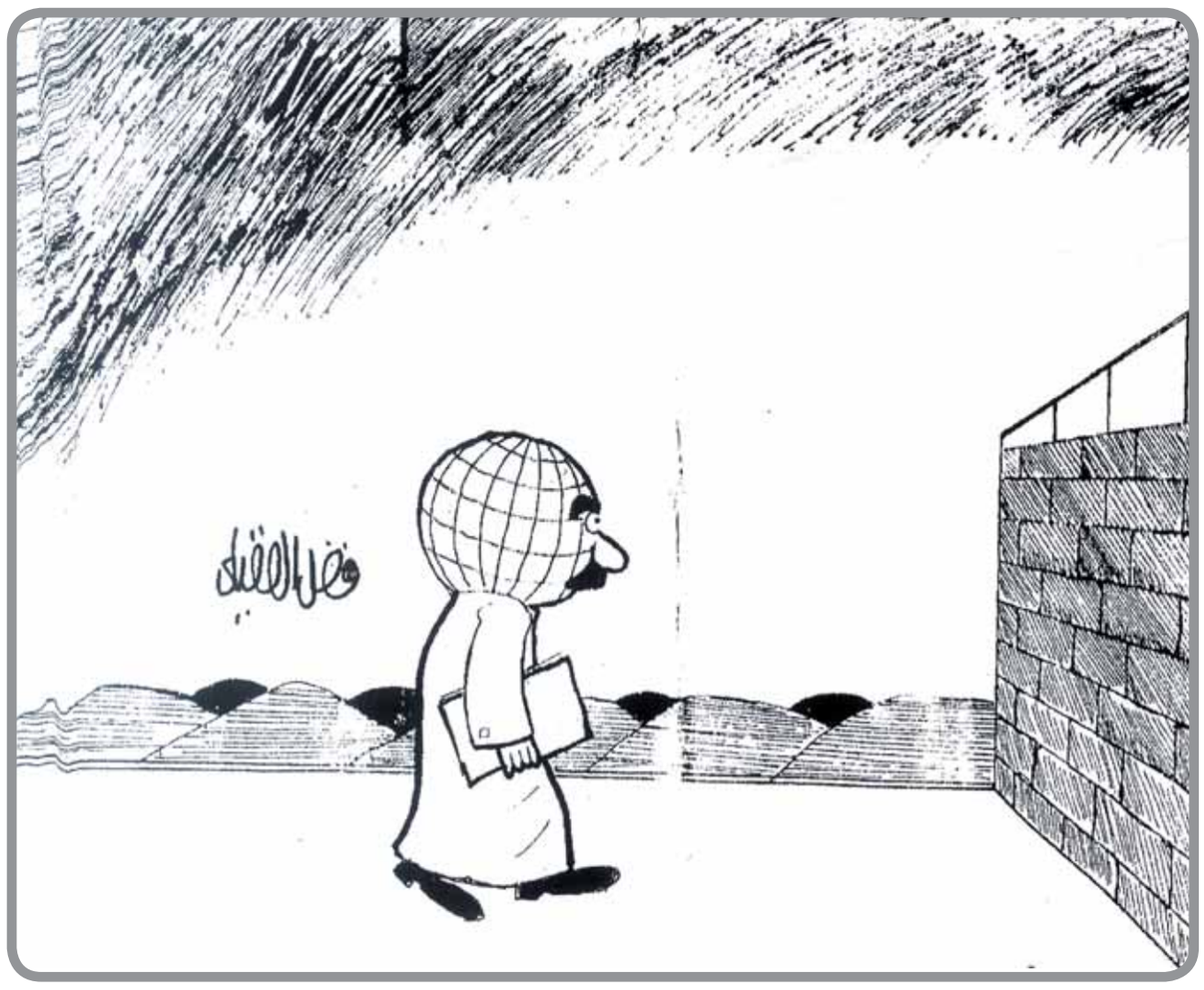

ليبيريا تستنجد بأميركا ضد الايبولا

منروفيا

ناشدت رئيس ليبيريا إيلين جونسون سيرليف الرئيس الأميركي باراك أوباما تقديم مساعدة عاجلة لمواجهة أسوأ تفش لفيروس الإيبولا القاتل قائلة إنه بدون تلك المساعدة ستخسر بلادها المعركة ضد المرض.

وحصد المرض الذي ظهر في مارس حتى الآن أرواح أكثر من 2400 شخص معظمهم في ليبيريا وجارتيها السنغال وسيراليون وتعرضت أنظمة الرعاية الصحية في غرب أفريقيا -التي تعاني بالفعل من نقص في الموارد وقلة في عدد العاملين- لضغوط تجاوزت إمكانياتها.

وحذرت منظمة الصحة العالمية من أن المرض ينتشر بسرعة شديدة في ليبيريا حيث وقع أكثر من نصف حالات الوفاة بالفيروس. وقالت المنظمة إن خطر العدوى يهدد الآلاف في الأسابيع المقبلة.

وفي رسالة بتاريخ 9 سبتمبر أطلعت عليها رويترز حثت جونسون سيرليف أوباما على إقامة وتشغيل وحدة واحدة على الأقل لعلاج الإيبولا في العاصمة منروفيا وقالت: إن الفرق المدنية والعسكرية الأمريكية تتمتع بخبرة التعامل مع المخاطر البيولوجية.

وكتبت جونسون سيرليف الحاصلة على جائزة نوبل للسلام لدورها في مجال حقوق المرأة "بدون المزيد من المساعدة المباشرة من حكومتكم سنخسر المعركة ضد الإيبولا.

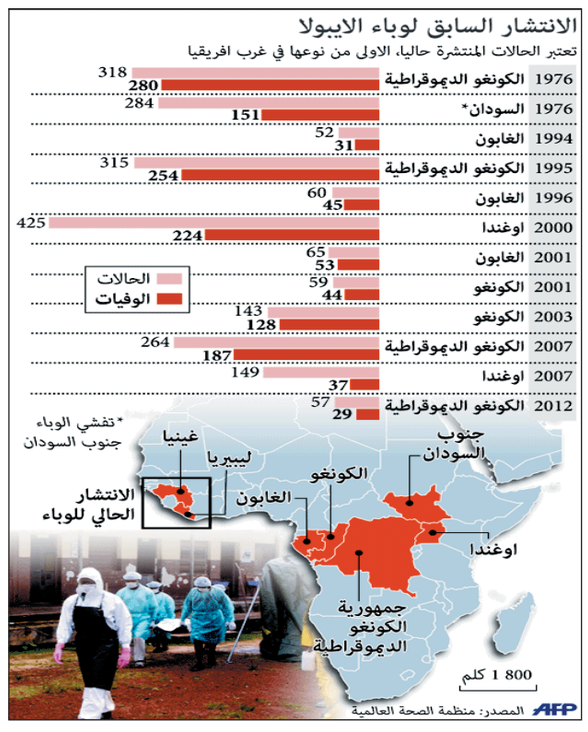

الغموض يكتنف مصير المملكة المتحدة بعد استطلاعات جديدة بشأن استقلال اسكتلندا

أدنبرة/ (رويترز)

استمر الغموض يكتنف مصير المملكة المتحدة قبل خمسة أيام على استفتاء تاريخي بشأن استقلال اسكتلندا بعد أن أظهرت ثلاثة استطلاعات للرأي تقدم أنصار الاتحاد بشكل طفيف ولكن استطلاعا قال: إن أنصار الانفصال يتقدمون.

وفي آخر عطلة أسبوع من الحملة الدعائية تظاهر عشرات الآلاف من أنصار المعسكرين في شوارع أدنبرة عاصمة اسكتلندا وجلاسجو ثاني أكبر مدنها. وعمل زعماء الجانبين في شتى أنحاء البلاد لإقناع الناخبين الذين لم يقرروا موقفهم بعد.

ولا يشمل الرهان مستقبل اسكتلندا فحسب وإنما مستقبل المملكة المتحدة التي نشأت بالاتحاد مع إنجلترا قبل 307 أعوام.

واتخذت المعركة منحنى صعبا أمس الأول عندما حذر قومي كبير شركات مثل شركة بي.بي النفطية الرئيسية من أنها قد تواجه عقوبات لإبدائها قلقا بشأن تأثير الانفصال.

وأصبح المستقبل الاقتصادي لاسكتلندا أحد القضايا التي كانت محل مناقشات ساخنة في الأسابيع الأخيرة.

ويتهم القوميون رئيس الوزراء البريطاني ديفيد كاميرون بتنسيق حملة تخويف من قبل رؤساء الشركات تهدف إلى تخويف الناخبين في حين يقول أنصار الاتحاد إن الانفصال محفوف بغموض مالي واقتصادي.

ولكن جيم سيلارز نائب زعيم الحزب القومي الاسكتلندي سابقا ذهب إلى مدى أبعد بكثير من الزعيم الانفصالي أليكس سالموند محذرا من أن عمليات شركة بي.بي في اسكتلندا قد تواجه التأميم إذا صوت الاسكتلنديون لصالح الانفصال الخميس القادم.

ونقل عن سيلار وهو منافس قومي لسالموند قوله: إن؟ ؟"هذا الاستفتاء يتعلق بالسلطة وعندما نحصل على أغلبية بالموافقة سنستخدم هذه السلطة ليوم حساب مع بي.بي والبنوك."

وقال: سيتعين على بي.بي في اسكتلندا المستقلة تعلم معني الوطنية بشكل جزئي أو كلي مثلما الحال في دول أخرى غير متساهلة مثلما كنا مضطرين لفعل ذلك."

وأضاف: إن بنوكا مثل ستاندارد لايف ستواجه قوانين توظيف أكثر صرامة بعد التصويت بالاستقلال.

وامتنع متحدث باسم بي.بي عن التعليق ولكن بوب دودلي رئيس الشركة قال: إن الاستقلال يمكن أن يسبب؟ ؟"غموضا" وأنه لا يريد أن يرى اسكتلندا الغنية بالنفط تنفصل.

وكشفت بنوك وشركات نفط وسلسلة متاجر عملاقة رئيسية أن التصويت لصالح الاستقلال سيثير قلقا. وسيتعين تقسيم نفط بحر الشمال في الوقت الذي سيكون هناك غموض بشأن مستقبل العملة والبنك المركزي لاسكتلندا المستقلة

إنتاج أكبر بطاقة ذاكرة في التاريخ

طورت شركة سان ديسك كورب الأميركية أكبر بطاقة ذاكرة في الأسواق حتى الآن، حيث تبلغ سعتها 512 جيجابايت بهدف تلبية الاحتياجات المتزايدة لأجهزة التصوير الحديثة التي تقدم تسجيلات فيديو فائق الوضوح، وتقوم بالتقاط الصور الفوتوغرافية بسرعة متناهية.

وقال دينيش باهال، نائب مدير إدارة التسويق في شركة سان ديسك، إن تكنولوجيا التصوير فائق الوضوح هو "ما دفعنا لتطوير حلول تخزين بيانات جديدة قادرة على استيعاب الملفات ذات الحجم الهائل.

وذكرت الشركة أن البطاقة "إكستريم برو إس.دي.إكس.سي يو إتش إس1" هي أقوى وأكبر بطاقة ذاكرة من حيث طاقة التخزين تم تطويرها حتى الآن حيث تستطيع تخزين البيانات بسرعة 90 ميجابايت في الثانية، كما تقوم بتسجيل تصوير الفيديو بالألوان الطبيعية بسرعة هائلة ودرجة وضوح عالية.

كانت سان ديسك قد طرحت بطاقة الذاكرة بسعة 512 ميجابايت عام 2013 وهو ما يعني أن الشركة استطاعت تطوير بطاقة بسعة تبلغ 1000 مثل طاقة البطاقة التي طرحتها قبل 10 سنوات.

تتمات .. تتمات .. تتمات .. تتمات .. تتمات .. تتمات .. تتمات .. تتمات .. تتمات .. تتمات .. تتمات .. تتمات .. تتمات .. تتمات .. تتمات .. تتمات .. تتمات

تأجيل انتخابات

وأوصى المؤتمر بعدم فتح باب الترشيح لمنصب المدير العام من جديد، والابقاء على ذات المرشحين الذين تقدموا للمنصب من مصر والكويت والاردن والعراق والمغرب ولبنان وفلسطين.

هذا وكانت وزيرة الشؤون الاجتماعية والعمل بدولة الكويت، ورئيس الدورة (30) لمجلس وزراء العمل بدول مجلس التعاون لدول الخليج العربية هند صبيح برتاك الصبيح قد تقدمت بمشروع قرار يطالب المدير العام الحالي لمنظمة العمل العربية باستكمال فترة ولايته القانونية.

من جهته اعرب المدير العام لمنظمة العمل العربية أحمد لقمان عن شكره وتقديره لكافة الوفود العربية على تجديد الثقة فيه، مبديا موافقته على تجديد الثقة فيه والبقاء بالمنصب.

وكان لقمان قد تقدم بطلب رسمي خلال الدورة (40) التي عقدت العام الماضي في الجزائر باعفائه من منصبه كمدير عام لمنظمة العمل العربية، مبررا ذلك برغبته ترك موقعه مبكرا لعودته إلى اليمن والتفرغ لحياته الخاصة.

يذكر ان أحمد محمد لقمان المدير العام لمنظمة العمل العربية الحالي "الدبلوماسي والوزير اليمني الأسبق" قد تولى مهامه في مارس 2007م واعيد انتخابه بالإجماع لفترة ولاية ثانية في الدورة الثامنة والثلاثين عام 2011م.